CENTRAL DE BOLIVIA

BIBLIOTECA
CENTRAL DE BOLIVIA

Manaco
BOMBO
LIQUIDA!
8 de OCTUBRE al 29 de OCTUBRE
VISITE LAS TIENDAS:
LA PAZ I ORURO I COCHABAMBA I STA. CRUZ
Aproveche la LIQUIDACION!! de Manaco
GRANDES REBAJAS!

PRESENCIA

MATUTINO FUNDADO EL 28 DE MARZO DE 1952

AÑO XXIV - Nº. 6.264 - LA PAZ, BOLIVIA, MIERCOLES 12 DE NOVIEMBRE DE 1975 - 14 PAGINAS - $b. 2.00

AÑO DEL SESQUICENTENARIO

nzer ante la reunión de la CAF

Bolivia es la nación andina más dependiente por su mediterraneidad

Presidente reitera que enclaustramiento frena desarrollo nacional

El Presidente de la República, Gral. Hugo Banzer Suárez, en la de honor de la CAF en homenaje del sesquicentenario de la blica, sostuvo que "el enclaustramiento de Bolivia es cada vez rustrante y se alza como una barrera que nos impide mejorar ras relaciones con el Mundo".

firmó que, en la actualidad, la falta de una salida soberana al eco, "frena el ritmo de nuestro desarrollo". Luego añadió que ajo de nuestro comercio exterior se halla bajo el arbitrio de s manejan los puertos extranjeros que utilizamos y esta si- n nos convierte en el país más dependiente de la zona".

texto íntegro del discurso pronunciado por el Presidente en ión de Honor realizada ayer en la Casa de la Cultura de la d de Cochabamba, es el siguiente:

mérica Latina y en utar los países del Grupo o han dado muchas ras de sinceridad en sus ones internacionales. En ero de esa tradición es- seguros que los homena- ebidos por Bolivia en su centenario conllevan un espíritu de solidaridad a justas aspiraciones del boliviano. Esta sesión ales, sin duda, otra mani- ón de esa amistad fra- a través de la cual gran de la humanidad se ha uni- Bolivia en un momento ental de su historia.

La Corporación Andina de esta enraiza pro- mente en la conciencia de unos. En ella se en- plasmada la fe in- nista con que hemos rido a la creación de las países estructuras del o de Cartagena; merece o respaldo y por este acto o sincero agradecimiento.

Luego de 150 años de ncia, al igual que la parte del continente, comprueba que no ha sado suficiente desde la que se declaró su ndencia. La mayor parte estra población vive ada por la pobreza, as estructuras ponden todavía a la de la economía, la ciencia nología que detentan los avanzados resultan ceptibles para una idad que se debate en da en moldes con os y arcaicos. La consta- de semejante atraso y el rimiento de sus causas stan un desafío que nos a utilizar la totalidad de s energías, para evitar pueblos de la zona que- zagados en los niveles ajos de progreso. Como ta a esa exigencia de la a, desde hace cuatro emos iniciado una nueva de transformaciones nicas, sociales y cul- En ese propósito la ad de una acción soli- con los hermanos del nte es cada vez más oria e imprescindible. ión de los principios de la Revolución Boli- stenemos que las ac- diadas no tienen ningún sobre todo, en esta n que el hombre se ha alizado, y los problemas manidad, sea cual fuere ar en que se presenten, den las fronteras, las di- as culturales o los des- económicos. Para Boli- tegración es una necesi- al, puesto que en el es- marco de nuestras s nacionales será difícil onar con la rapidez, amplitud con que de- hacerlo, a fin de no rnos al ritmo de los s industrializados del Este es el momento de una nueva etapa con idea des renovadas, América debe transformar los s del pasado para dar la gran empresa de uni- onómica y política de pueblos. El Tratado de deo tendrá que ser prontamente revisado con la finalidad de que el es- tablecimiento del Mercado Común encuentre a los países miembros igualmente capaci- tados para realizar un in- tercambio comercial activo y de beneficio mutuo. Mantener un esquema, sólo a nivel de las li- beraciones arancelarias, no tiene atractivos para quienes, previamente o en forma paralela al proceso de creación del Mercado Común, necesitan industrializarse. La Resolución Cien que parecía un paso cualitativo en la evolución de ALALC, lamentablemente se mantiene como un ensayo teórico sin aplicación práctica, e inmediata. Bolivia considera que es urgente un replanteo de los objetivos esenciales de ALALC, de manera que los programas sectoriales o las subregionalizaciones formen parte de los objetivos generales que se buscan en el tratado de Montevideo.

El Acuerdo de Cartagena es una de las creaciones más avanzadas en la historia uni- versal de la integración, los principios que lo sustentan, los objetivos que plantea, así como los mecanismos que establece, responden plenamente a las aspiraciones de los pueblos que habitan la Subregión. El desarrollo armónico y equili- brado, por ejemplo, incorpora a las relaciones internacionales el principio de la solidaridad real. Sin embargo, para superar las asimetrías o desniveles que existen en los niveles de la Subregión, tendremos que in- vertir las pautas que hasta 1969 imponían una injusta división internacional del trabajo y la producción. Creemos que el objetivo fundamental es el crecimiento igualitario de los países andinos. En consecuencia, es difícil admitir que la distribución de beneficios y responsabilidades de la in- tegración se realicen sobre la base de ventajas comparativas o de la capacidad negociadora de los miembros del Acuerdo. Asignar la producción de bienes industriales, tomando en cuenta lo que cada país representa dentro del mercado andino, en la perspectiva histórica, supone no sólo mantener las diferencias que actualmente existen, sino ampliarlas, puesto que a partir de ciertos niveles de crecimiento se operan saltos cualitativos, especialmente, en lo que respecta a montos de inversión y grados de evolución tecnológica. Los países más avanzados, si agregan a su actual capacidad económica las ventajas de la integración, po- drán desarrollarse con una di- ferencia superior a la que hoy tienen respecto del Ecuador y Bolivia, ahondando de esta manera la brecha que tratamos de cerrar.

El desarrollo armónico y equilibrado es una postulación muy importante para el futuro de las naciones periféricas. Constituye la síntesis de todo un sistema histórico que podría ser la solución ideal ante el conflicto de las dos grandes tendencias que actualmente pugnan por el dominio del mundo.

(Pasa a la página 9)

- CASO FINALIZADO.– Con la entrega al Banco Central de los 1.800.000 pesos bolivianos y 79.140 dólares y la detención del autor Carlos Ackerman Sáenz, quedó ayer resuelto el caso del robo al Banco Central de Bolivia. La fotografía muestra a los directores del Banco Central y autoridades del Ministerio Público y policía, en la conferencia de prensa de ayer.

Robo ascendió a $b. 3.982.800

Banco recobró $b. 3.382.800 y el autor, Carlos Ackerman, está preso

Con la recuperación por el Banco Central de Bolivia de la suma de 1.800.000 pesos bolivianos y 79.140 dólares y la detención del señor Carlos Ackerman Sáenz, ayer quedó esclarecido el robo que sufrió ese instituto emisor, luego de seis días de intensa investigación realizada en forma coordinada por la Dirección de Investigación Nacional (DIN) y el Servicio de Inteligencia del Estado, dependiente del Ministerio del Interior.

Quedó establecido que el monto total a que ascendió la suma sustraída de la bóveda del Banco Central es de 3.982.800 pesos bolivianos, de los cuales 2.400.000 corresponden a moneda nacional y el saldo de 1.582.800 equivalen a los 79.140 dólares. Del total de aquella suma faltan 600.000 pesos bolivianos; 500.000 según el Fiscal del Distrito en lo Penal, Rolando Simbrón, están en vías de recuperación, pero los otros 100.000 pesos bolivianos, gastados por el autor del robo, deberán ser repuestos por éste.

En medio de una natural expectativa, a las 17 horas de ayer, el Fiscal del Distrito, en representación del Ministerio Público y en presencia del Director de la DIN. My. EJ. Carlos Rivas entregó al Presidente y al Gerente General del Banco Central de Bolivia, Lic. Manuel Mercado Montero y Lic. Miguel Delgadillo, respectivamente, las mencionadas sumas recuperadas de 1.800.000 pesos bolivianos y 79.140 dólares, o sea un valor total de $b. 3.382.800.

El acto fue presenciado por los empleados del Banco Central de Bolivia, entre los que se encontraban los funcionarios que guardaban detención y que, esa hora, fueron puestos en libertad al comprobarse su inocencia. Periodistas y reporteros gráficos cumplieron trabajosamente su misión, debido a la enorme cantidad de empleados del Banco que se dio cita en la sala de sesiones del Directorio, donde se cumplió el acto.

EMPLAZAMIENTO A UN MINISTRO

El Presidente del Banco, Manuel Mercado Montero, al dar cuenta de la recuperación del dinero sustraido, excepción hecha de 600 mil pesos bolivianos, afirmó que ningún empleado de ese instituto se encontraba comprometido en el hecho delictivo y que, de consiguiente, el Banco renovaba toda su confianza en sus funcionarios, a quienes calificó como gente honorable. Señaló que los empleados detenidos dentro del proceso investigatorio recobraban su honorabilidad.

El Coordinador Laboral, Dante Pinto, en representación de los empleados expresó su satisfacción por haberse devuelto su honor y dignidad a los funcionarios del Banco, pero emplazó al Ministro de Finanzas Cnl. Victor Castillo, a que dé las más amplias e inmediatas satisfacciones al personal del Banco, "por su ligereza; al haber puesto en duda la honradez de éste y declarado que en el robo habrían participado empleados del mismo Banco.

COMO SE PRODUJO.

Según las explicaciones ofrecidas, a las 9 horas del jueves 6, el Gerente de Fiscalización del Banco denunció ante la Presidencia del instituto haber detectado la sustracción de recursos económicos. Se hizo una verificación de los arqueos diarios, comprobándose que los estados no coincidían y que entre el miércoles 5 y el jueves 6 existía una falla de 2.400.000 pesos bolivianos y 79.140 dólares. Inmediatamente, la Presidencia del Banco denunció el hecho ante el Ministerio del Interior y la Policía Boliviana para fines de investigación y esclarecimiento del hecho delictivo.

De las investigaciones, se estableció que el señor Carlos Ackerman Sáenz, único experto técnico en el país en el manejo de cajas fuertes, no había abandonado el Banco el miércoles y que durante esa noche se mantuvo oculto en una bovedilla donde se acumulan objetos en desuso y que corresponde a las dependencias anteriormente ocupadas por el Banco del Estado. Le fue fácil, merced a sus conocimientos técnicos, ingresar a la bóveda de valores para cumplir con su plan de sustraer los 2.400.000 pesos bolivianos y los 79.140 dólares.

A primera hora del jueves abandonó el Banco, sin despertar sospechas, llevándose únicamente los fajos de dólares y 600.000 pesos bolivianos, en billetes del corte de 100 pesos. De estos últimos 100.000 pesos los invirtió para cubrir deudas y realizar otros gastos y el saldo de 500.000 los depositó en sitio de donde anoche debía recuperar la policía.

En cuanto a los dólares, los empozó en una caja de seguridad alquilada en el Banco Popular del Perú. Este fue el primer indicio que tuvo la policía para llegar al descubrimiento del robo, ya que fue fácil establecer quién había hecho ese depósito.

Los restantes 1.800.000 pesos bolivianos, en billetes del corte de 100 pesos, por su volumen, no fueron sacados del Banco Central. Los paquetes de billetes los escondió Ackerman Sáenz en un escape de aire de la bovedilla, para sacarlos posteriormente poco a poco.

RESPONSABILIDADES

El señor Carlos Ackerman Sáenz se encuentra detenido y ayer fue presentado en el acto cumplido en el Banco Central. Según el Fiscal Simbrón y el Director de la DIN, My. EJ. Carlos Rivas, Ackerman operó solo y sin cómplices, pero no descartaron la posibilidad de que hubiera actuado en complicidad con otra u otras personas. Sin embargo, afirmaron que las sospechas no recaen en ningún empleado del Banco Central.

Dentro de las investigaciones realizadas, fueron detenidos el Tesorero y Subtesorero del Banco, Armando Estrada y José Borda. Ayer recobraron la libertad, una vez probada su total inocencia.

AUTOR DEL ROBO.– Carlos Ackerman Sáenz, único experto en Bolivia en el manejo de cajas fuertes, fue presentado ayer en el acto que se cumplió en el Banco Central, como único autor del robo de 3.982.800 pesos bolivianos (incluyendo los 79.140 dólares).

Juan Carlos de Borbón liberaría a más de mil presos políticos

Medida sería puesta en práctica cuando asuma el trono

MADRID, 11 (AP).- El Príncipe Juan Carlos de Borbón proyecta liberar a más de mil prisioneros políticos en una de sus primeras medidas como Rey de España, informó hoy una fuente allegada al Jefe interino del Estado.

El príncipe, que asumirá permanentemente el poder tras la muerte del enfermo general Francisco Franco, también apoyará una reforma constitucional para establecer un gobierno democrático, dijo la fuente.

Se espera que ambas acciones susciten una reacción enérgica de la derecha política española, pero el príncipe de 37 años cree que la influencia de los franquistas tradicionalistas quedará limitada con el fin del régimen de Franco. Juan Carlos ha sido advertido además que encarará una peligrosa oposición de la izquierda a menos que conceda la amnistía y cambie las leyes fundamentales que Franco estableció para controlar España durante los últimos 36 años.

"Juan Carlos prometerá fidelidad a dichas leyes cuando preste juramento", dijo el informante. "Pero apoyará un programa para modificarlas".

La excarcelación de españoles que cumplen sentencias de dos a 19 años por propaganda o asociación política ilegal ha sido demanda básica de los grupos políticos centristas e izquierdistas. Pero una amnistía general no abarcaría a los 250 prisioneros declarados culpables de terrorismo, dijo la fuente a la Associated Press.

Jefes del Partido Comunista calcularon en 3.000 el número de presos políticos y dicen que otros 20.000 están encausados v en espera de juicio.

Pero la liberación de todos los condenados por oposición al régimen de Franco es considerado un problema político muy delicado, por lo menos en los días de transición del régimen franquista al del príncipe.

De todos modos, Juan Carlos está convencido de que podrá superar esa tormenta política a pesar de las evidencias de que la ultraderecha cobra fuerza a medida que se prolonga la enfermedad de Franco.

Los conservadores españoles se han mostrado activos en los últimos días mientras los informes médicos indicaban que Franco podría sobrevivir un día más pese a su segunda operación quirúrgica mayor en 26 días de enfermedad grave.

Franco se levantó y se sentó durante una hora en una silla

MADRID, 11 (AP).- El general Francisco Franco fue levantado hoy del lecho y sentado durante una hora en una silla en el vigésimo sexto día de la serie de enfermedades que lo han llevado al borde de la tumba, informaron sus médicos.

Los médicos dijeron que después de someterlo a fisioterapia pulmonar, hubo "síntomas benignos" de mejoramiento en las complicaciones pulmonares que se desarrollaron durante el día.

Un boletín médico informó que fue "completamente satisfactoria" la aplicación de un nuevo riñón mecánico para limpiarle la sangre de impurezas, pues los riñones del paciente no funcionan.

Que se desprenda de los informes oficiales, fue la primera vez que el generalísimo ha sido levantado del lecho en la clínica La Paz desde que el viernes lo operaron para extirparle las dos terceras partes del estómago que estaban ulceradas.

El boletín médico también informó que hubo esporádicas anormalidades en el ritmo cardiaco durante el día y agregó que el caudillo continúa en estado muy grave.

Con anterioridad los médicos informaron que """pequeños focos de congestión y edema"habían aparecido en sus pulmones.

Pero en el último boletín del día manifestaron que hubo alguna reducción de los focos congestivos y del edema "después que permaneció sentado en una silla durante una hora mientras recibía terapia respiratoria".

Kennedy propone denegar por ley asistencia militar a Chile

WASHINGTON, 11 (AP).- El senador Edward M. Kennedy ha presentado una enmienda para denegar por ley "toda venta, transferencia o donación militar" al régimen chileno del presidente Augusto Pinochet.

"Es evidente que tal asistencia será usada por la Junta Militar chilena para continuar su política de represión", dijo Kennedy a la cámara. "Los informes de que disponemos indican que esa represión no ocurrió hace dos años, un año, o seis meses, sino que reflejan la realidad chilena de hoy día".

El gobierno del presidente Gerald R. Ford había excluido a Chile del programa de asistencia militar en aparente respuesta a las críticas de que la cooperación en estos momentos minaria las relaciones a largo plazo por esa nación.

Kennedy dijo empero que en una visita a Santiago el jefe del comando norteamericano dijo que "haremos todo lo que sea posible para ayudar al máximo a las Fuerzas Armadas chilenas debido a lo que están haciendo por la defensa del país".

"A los efectos de que más adelante no se produzca una súbita transferencia de armas a Chile" dijo Kennedy al senado, "introduzco esta enmienda que prohibe por ley la venta, transferencia o donación militar a Chile".

El legislador demócrata dijo que Ford se quedaría ver tentado a suministrar esa asistencia sobre la base de que "debido a que la junta derrocó al gobierno socialista merece nuestro apoyo no obstante su política represiva. No convengo con ese criterio, y creo que el pueblo norteamericano tampoco concuerda con ello... como nación nosotros debemos demostrar nuestra preocupación por la vigencia de los derechos humanos, y nuestro interés por la protección de las libertades individuales de los chilenos".

"Se fue más allá de la intervención militar al expulsarse de sus cátedras a seis profesores de la Universidad Católica que expresaron su oposición a la prohibición de que el ex Presidente Eduardo Frei se presentará en un seminario. Se ha arrestado además tres funcionarios de la Universidad de Copiapó, y expulsado a otros 17 profesores...".

J.Sanjinés Goitia podría ser miembro de Junta de Cartagena

- COCHABAMBA, 11 (-Por Juan Pereira Fiorilo).- Bolivia continúa manteniendo su deseo de llevar a la presidencia de la Corporación Andina de Fomento al Ing. Julio Sanjinés Goitia, Ante la posición colombiana de mantener igualmente su postulante, el problema será trasladado a la reunión de la Comisión del Acuerdo de Cartagena. Estos datos fueron obtenidos de una conversación con el Canciller, Gral. Alberto Guzmán Soriano, momentos antes de que abordara el avión que lo llevó de vuelta a La Paz.

Hoy en la mañana, el Presidente de la República intercambió impresiones con el presidente del Directorio de la CAF, Embajador Francois Moanack Vahlis, de Venezuela, y con el Dr. Jorge Méndez Munevar, que preside la delegación de Colombia. Se trató de conseguir que revisaran su posición en favor del candidato boliviano.

Según explicó el Canciller Guzmán, "las instrucciones inflexibles recibidas por los delegados de Venezuela y Colombia para no respaldar a un boliviano en su candidatura a la presidencia de la CAF ha determinado que el Gral. Banzer admita que el problema sea trasladado a la reunión de la Comisión del Acuerdo de Cartagena que debe reunirse en Guayaquil." "Por las implicaciones que tiene este asunto - agregó el Canciller - nos reuniremos mañana en La Paz para examinar cuidadosamente el asunto.

"La tesis colombo-venezolana -explicó el Gral. Guzman- es la de que ambos países respaldarían a Bolivia, para que un ciudadano de nuestro país sea elegido como miembro de la Junta del Acuerdo de Cartagena. Ante esta situación se examinará la posibilidad de respaldar al Cnl. Julio Sanjinés Goitia, candidato de Bolivia a la CAF , para que ocupe el cargo del Miembro de la Junta. Ello probablemente estará sujeto a las negociaciones que deben efectuarse antes de la reunión de Guayaquil."

"En último caso- según el relato- si no se llegara a conciliar posiciones, este problema tendremos que examinarlo los Cancilleres andinos en la reunión que debe efectuarse en Lima la primera quincena de diciembre".

Ultimas de la noche

MOSCU, 11 (AP). La Unión Soviética suspendió hoy sus relaciones con Uganda -hasta hace poco su principal aliado en África Oriental- por actos inamistosos e insultos del gobierno del Presidente Idi Amin.

El anuncio, pocas horas antes de expirar el plazo establecido por Amin para romper las relaciones con Moscú a menos que el Kremlin enviara una misión de alto nivel para negociar con él, significa un revés para la influencia soviética en África y un golpe para la ya tambaleante economía de Uganda.

DONACION

MADRID, 11 (AFP).- Un madrileño de 26 años, José Luis Pérez Olmedo, casado y padre de tres niños, ofreció donar uno de sus riñones si el equipo médico considera que puede contribuir a salvar la vida de Francisco Franco, se supo hoy aquí.

Pérez Olmedo concurrió esta mañana a la clínica La Paz donde está internado el Jefe del Estado, y expresó que "quería hacer algo por un hombre que lo ha dado todo por España".

La decisión de ofrecer un riñón fue adoptada después de oír en la televisión española los problemas renales que padece Franco.

PROCESO

SANTIAGO, 11 (AFP).- La justicia militar chilena procesará a cinco extremistas y a cuatro civiles y eclesiásticos que los "protegieron y ayudaron", se supo de fuente oficial.

El Ministro del Interior General César Benavides, hizo el requerimiento correspondiente hoy a la fiscalía militar.

igue la disputa por el poder

la flamante nacion angoleña

ANDA, 11 (AP).- Fuerzas con respaldo soviético luchaban ra contener a los contingentes con respaldo chino y oc- l que tratan de capturar esta capital de Angola después que pos de liberación rivales establecieron dos gobiernos an- os en la nueva nación.

gún un informe no confirmado, falló un atentado contra el nte instaurado por la facción pro-soviética.

informó de lucha al norte, este y sur de Luanda, en la costa de África.

pas del Frente Nacional Para la Liberación de Angola), con apoyo chino y de Zaire, estaban a unos 20 kilómetros udad. Unos 1.500 efectivos del FNLA y de la Unión Nacional A), que cuentan con respaldo occidental, avanzaban desde el gún informes. El FNLA cortó el suministro de agua a Angola un punto a 20 kilómetros de la ciudad.

Movimiento Para la Liberación de Angola (MPLA), que es la n prosoviética, celebró con gran algazara en Luanda, a me- de dominio colonial portugués con la declaración de in- dencia y la apresurada salida de los últimos funcionarios les.

llares de personas se congregaron en las calles para aplaudir es un hombre trato de disparar contra el automóvil en que Neto cerca del hotel Tivoli. Se dijo que el atacante fue heri- los soldados.

s portugueses no arriaron su bandera, así que los del MLPA eron e izaron la suya en el aún inconcluso estadio de fútbol, gente hizo sonar los tambores y dispararon granadas en la ación.

- INDEPENDENCIA.– Luanda 11 (AP).– Niños en uniforme camuflado y con rifles de juguete aparecen junto a adultos del MPLA, mientras la bandera diseñada por el Movimiento, como enseña nacional de Angola, es izada durante las celebraciones de la independencia, esta mañana (Radiofoto AP)

Cupón

para el OCTAVO sorteo de

AGUINALDOS de PRESENCIA y sus ANUNCIADORES

★★★ ★★★

Con DIEZ de estos cupones Ud. podrá canjear un NUMERO que entrará en sorteo

Duras críticas a la labor del Comité de Desarrollo de Potosí

POTOSI, 11 (PRESENCIA).- Duras críticas contra el Comité de Desarrollo y Obras Públicas de Potosí están contenidas en una nota especial que ofrece el semanario EL SIGLO de esta capital.

La nota, según el semanario potosino, es el fruto de un análisis preparado por un núcleo de profesionales, afirmando que el Comité tiene que convertirse en Comité de Desarrollo, que debe mirar la industrialización, que debe contar con una planificación adecuada, que los técnicos potosinos deben participar en el impulso a su tierra, que las regalías mineras deben ser bien invertidas, que construir escuelas y postas sanitarias no es trabajar por el desarrollo y que esta entidad precisa urgente de una reestructuración.

CRITICAS

En la nota que registra EL SIGLO, en su edición dedicada a la efeméride departamental de Potosí, se hace un recuento de las tareas que realiza el Comité de Desarrollo, de su Consejo Consultivo, de su falta de agresividad y de Planificación en torno a las aspiraciones regionales, de su frondoso personal y de otros aspectos.

"Hay críticas que son constructivas y otras que no siempre se encuadran a la verdad, a la mesura y a la realidad", añadiendo que no hay sector de opinión o entidad potosina que no vierta críticas adversas en contra del Comité, por los viajes continuos de sus personeros, de la carencia de planificación, de gastos insulsos y de su Consejo Consultivo relegado a segundo plano.

"El Comité no tiene que ser un organismo lento, insensible tranquilo y sin visión" expresa otra declaración recogida, agregando que "a los potosinos les duele que esta institución no lideríce el progreso del Departamento". Se cita que en el anhelo de la fundición de zinc, pese a que el Comité hace dos años preparó un estudio, a la fecha han tenido que ser otras instituciones las que tengan que preocuparse y plantear a los organismos especializados esta aspiración".

RECOMENDACIONES

Sin negar las obras que ha hecho el Comité, como el Mercado de Viltuallas, la Terminal de Omnibuses, el adoquinado en la ciudad,la dotación de energía eléctrica en provincias, la construcción de dos puentes el análisis preparado por un grupo de personas, plantea diez puntos, sobresaliendo entre ellos:

1ro. Debe concluir la falta de diálogo entre el Comité de Desarrollo y las instituciones y, entre las instituciones y el Comité.

2do. Las entidades que toman parte en el Consejo Consultivo deben asumir la responsabilidad del caso, designando como a sus representantes técnicos y profesionales que conozcan los problemas del desarrollo.

3ro.- El Comité debe recurrir a todos los profesionales potosinos para asesorarse debidamente, porque de lo contrario no se estaría cumpliendo el propósito del gobierno de dar participación a todos los sectores.

4to.- Las instituciones no solo deben aportar con críticas. Están en la obligación de reconocer lo positivo y de dar sugerencias constructivas.

5to.- Conviene una reestructuración en el Comité, dando preferencia a la participación técnica.

6to.- Como ocurre en Cochabamba, o Santa Cruz, el Comité está en el deber de propiciar cursos sobre desarrollo, comunicaciones, industrialización, planificación, integración, etc.

7°.- El Comité, con la cooperación general, debe liderizar el desarrollo regional y, para ello, está en el deber de concretar una planificación real y con metas definidas.

8°.- Ante todo, se debe dar participación al técnico, al hombre del lugar, sin que ello signifique regionalismo o mezquindad.

9°.- Las regalías mineras, en base a metas definidas que señale una buena planificación, deben tener una aplicación racional y no caprichosa y vertical.

10°.- De los últimos tres años, el Comité de Desarrollo precisa de una auditoría, para saber el uso que se ha hecho de los recursos departamentales.

REGALIAS

Hace hincapié en la nota del periódico potosino, sobre las regalías mineras, sosteniendo que " según estadísticas en 1974, el Comité de Desarrollo ha recibido cerca de cuatro millones de dólares y que estos fondos constituyen una apreciable y significativa base para emprender tareas de verdadero progreso".

"Es una lástima -sostiene la nota- el Comité se ha convertido en una simple oficina de adquisiciones y de subvenciones que compra vehículos, materiales y tractores y se olvida del verdadero desarrollo".

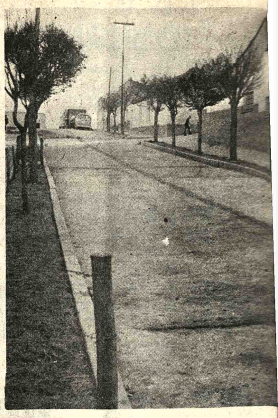

SE CONCLUYE.- La Alcaldía de Oruro terminó los trab pavimentación de varias calles próximas a la Plaza de la B las obras son entregadas en forma paulatina, en benef vecindario que ha prestado su aporte económico para conc

Se inicia hoy en Tarija reunión de profesionales

TARIJA, 11 (PRESENCIA).-El Rector de la Universidad Boliviana Juan Misael Saracho, Dr. Jaime Antonio Castellanos inaugurará la reunión de profesionales tarijeños, en un acto que se cumplirá mañana, a las 9 horas, en el Paraninfo de esa casa superior de estudios.

Gran cantidad de profesionales tarijeños ha llegado a esta ciudad en los últimos días y se espera un nuevo contingente en el avión que arribará en el curso de mañana.

Los tarijeños, procedentes de los departamentos del interior del país y de las provincias, iniciarán sus deliberaciones con una reunión preparatoria, en la que se elegirá el directorio del encuentro.

Es objetivo primordial de la reunión el efectuar un análisis de los problemas tarijeños y buscar medios para promover un desarrollo acelerado.

Los residentes potosinos en Oruro celebraron fecha cívica

ORURO, 11 (PRESENCIA).- En forma entusiasta y con diversos actos, los residentes potosinos en esta ciudad, festejaron el aniversario cívico de su tierra. A la recordación se sumaron también las autoridades locales y organismos cívicos, que emitieron sus saludos y votos de buen augurio por el progreso del hermano Departamento.

El programa fue elaborado por la Asociación de Residentes Potosinos "10 de Noviembre". Comprendió actos deportivos, cívicos y culturales. Las bandas de música del regimiento "Camacho" 1° de Artillería y de la Guardia de Seguridad, ofrecieron, en adhesión, retretas con piezas de autores potosinos.

El Prefecto del Depar- tamento, general Ang tanilla Velasco y el rec Universidad Boliviana de Oruro, doctor Carlo Pereyra, enviaron mes saludación a las autori la Villa Imperial.

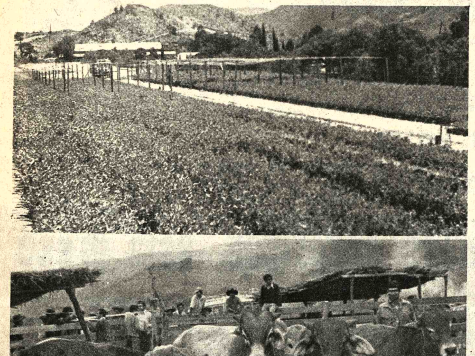

OBRAS DE DESARROLLO.- El Comité de Desarrollo y Obras Públicas de Chuquisaca, viene concretando una serie de obras; arriba una vista del vivero de Zudáñez, del que saldrán 300.000 plántulas para el programa de reforestación. Abajo, ejemplares Brahaman, y Pardo Suizo, de los que fueron importados para el Centro de Mejoramiento Bovino.

Universidad Boliviana "Gral. José Ballivián"

La Universidad Boliviana "General José Ballivián" se permite invitar a profesionales benianos que estuvieran en condiciones de asistir por cuenta propia a un encuentro - agenda - que se llevará a cabo del 17 al noviembre venidero, en esta ciudad, con mo de festejarse el CXXXIII aniversario de creación del Departamento del Beni.

El propósito de esta reunión es el de ganizar comisiones para una próxima, en la se tratará sobre el desarrollo planificado de departamento.

Trinidad, Octubre de 1975.

p. Dr. Oscar Rivero Aramayo
SECRETARIO GENERAL
Dr. Jorge Hurtado Cue
RECTOR

(Sello).- Universidad Boliviana Gral. José Ballivián.- Rectorado.- Trinidad-Beni.

QUIEN ES...

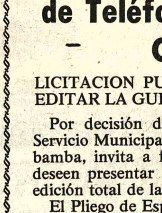

Fuerza Aérea Boliviana

DEPARTAMENTO IV LOGISTICA EMFA

CONVOCATORIA A PROPUESTA

Nº. 1 — 76

Por orden del señor General Brig. Aé., Comandante General de la Fuerza Aérea, se convoca a propuestas en pliego cerrado, papel sellado y timbre de ley, así como la correspondiente Boleta de Garantía para la provisión de las siguientes mercaderías de producción Nacional y de importación, con destino a la Fuerza Aérea Boliviana, para la gestión de 1976.

I.- TEJIDOS
II.- ZAPATOS BOTAS Y ARTICULOS DE CUERO
III.- PRENDAS DE VESTUARIO
IV.- PRENDAS DE EQUIPO Y UTILES DE ASEO
V.- MATERIALES DE CONFECCION Y OTROS.

Las especificaciones serán proporcionadas en el Departamento IV Logística 5to. Piso del Edificio de la Fuerza Aérea (Av. Montes Nº. 734).

Las propuestas deberán ser presentadas hasta horas 18:00 del día Lunes 24 del mes en curso, en el Departamento IV Logística.

La Paz, 10 de Noviembre de 1975

Tcnl. DEMA. Juan Muñoz Revollo
JEFE DEL DEPARTAMENTO IV LOGISTICA EMFA.

Corporación Boliviana de Fomento

LICITACION PUBLICA N°. 10/75
TERCER LLAMAMIENTO

La Corporación Boliviana de Fomento, invita a las firmas y/o empresas legalmente establecidas en el país, a presentar propuestas para la compra-venta de alcohol potable y desnaturalizado del Ingenio Azucarero de Bermejo correspondiente a la producción de 1975.

Para información de los interesados el Pliego de Especificaciones original, ha sufrido la siguiente MODIFICACION:

PLAZOS DE ENTREGA	Alcohol Potable Lts.	Alcohol Desnaturalizado Lts.
Hasta el 15/12/75	200.000.—	120.000—
Hasta el 15/I/76	200.000.—	60.000.—
Hasta el 15/II/76	200.000.—	
Hasta el 15/III/76	200.000.—	
Hasta el 15/IV/76	200.000.—	
Hasta el 15/V/76	200.000.—	
Hasta el 15/VI/76	200.000.—	
Hasta el 15/VII/76	200.000.—	
Hasta el 15/VIII/76	200.000.—	
Hasta el 15/IX/76	200.000.—	
Totales:	2.000.000.—	180.000.—

Las propuestas deberán ser presentadas con todos los requisitos y formalidades de ley hasta el día jueves 20 de noviembre de 1975 a horas 18:00 en Asesoría Legal de la Entidad.

La Paz, noviembre de 1975.

Servicio Municipal de Teléfonos Automáticos — Cochabamba

LICITACION PUBLICA E INTERNACIONAL PAR EDITAR LA GUIA TELEFONICA 1976 DEL S.M.T.

Por decisión de su Consejo de Administración, Servicio Municipal de Teléfonos Automáticos de Cochabamba, invita a firmas nacionales y/o extranjeras q deseen presentar PROPUESTAS para la elaboración edición total de la GUIA TELEFONICA 1976.

El Pliego de Especificaciones y Condiciones Generale preparado, para el efecto, se encuentra a disposición los interesados en el Departamento de Secretaría Gener del S.M.T.A., calle Sucre Nº. 3661 segundo piso.

LAS PROPUESTAS se recibirán hasta las 18:00 hor del día 20 de noviembre de 1975 en sobre sellado lacrado.

Las firmas del interior y exterior del país puede dirigirse a la casilla de correo Nº. 587 (Cochabamba Bolivia).

Cochabamba, 7 de noviembre de 1975

DEPARTAMENTO DE RELACIONES PUBLICAS

Instituto de Educación Bancaria Primera Convocatoria a Propuestas

CONSTRUCCION EDIFICIO EDUCACIONAL
ZONA MIRAFLORES - LA PAZ

Por disposición del Consejo Administrativo del Instituto de Educación Bancaria, se convoca a las Empresas Constructoras de segunda, tercera y cuarta categoría a presentar propuestas bajo la modalidad de SUMA ALZADA para la construcción de un edificio educacional en la zona de Miraflores de esta ciudad.

Esta obra se realizará con financiamiento propio.

Los planos, pliegos de especificaciones y demás documentos pueden adquirirse a un costo de $b. 2.000.-, en las oficinas de Administración del Instituto, casa No. 2063 del Pasaje Aviador (al fondo), sobre la Avenida Arce - La Paz, teléfono Nº. 24510.

Las propuestas deben presentarse de acuerdo a lo establecido en los artículos 19, 20 y 21 del Decreto Ley de Licitaciones y Contratos de Obra Nº. 10120 de fecha 2 de enero de 1972, en las mismas oficinas de Administración, hasta horas 18 (6 p.m.) del día martes 9 de diciembre de 1975.

La apertura de propuestas tendrá lugar en reunión de la Junta de Licitaciones con asistencia de los proponentes; a los cuáles se les comunicará oportunamente el día y hora de reunión.

La Paz, 9 de Noviembre de 1975.

Asesoría - Técnica - Legal

VoBo

Lic. Andrés C. Miranda V.
PRESIDENTE DEL CONSEJO ADMINISTRATIVO
DEL INSTITUTO DE EDUCACION BANCARIA

A.G. Mc. KEE & Co. Suc. Bolivia

Por cuenta y orden de Y.P.F.B., Cochabamba.

Convoca a propuestas a los interesados para la provisión de los siguientes automotores:

2 automóviles medianos, potencia entre 70 y 110 HP, sedan, 4 puertas.

2 camionetas pick - up doble cabina con capacidad para 4/5 personas sentadas; capacidad de carga 1/2 tonelada , potencia entre 100 y 180 HP, tracción simple.

1 ambulancia completa con equipo de norma, potencia aproximada entre 100 y 180 Hp. tracción simple.

4 automotores tipo jeep con carrocería metálica, potencia 100 - 180 HP, doble tracción.

4 camionetas doble tracción, potencia 100-180 HP, cabina simple, capacidad de carga aproximadamente 1/2 tonelada.

2 camionetas tipo pick-up, potencia 100-180 HP, cabina doble, para 4/5 personas, capacidad de carga aproximadamente 1/2 tonelada, tracción doble.

2 microbuses tracción simple, capacidad 20/25 personas sentadas.

3 camiones tipo plataforma sin estacas, capacidad 5 toneladas de carga aproximadamente, tracción doble.

La provisión de lo detallado precedentemente, se basará en las siguientes condiciones:

a) Se cotizará precio C.I.F. La Paz, Cochabamba o Santa Cruz, en dólares o pesos bolivianos, u otras divisas.
b) La importación estará amparada por la exención de impuestos aduaneros de acuerdo al Decreto Ley 10170 (Ley General de Hidrocarburos).
c) Se podrá cotizar la totalidad o parte de lo solicitado.
d) Todos los vehículos solicitados deberán ser con motor a gasolina y aptos para funcionar en altura (12 Pies)
e) Se fija el día 28 de Noviembre como plazo máximo para la entrega de las propuestas; se les dará preferencia a las que tengan menor plazo de entrega y ofrezcan financiamiento de pago.
f) Las propuestas deberán ser entregadas junto con los folletos ilustrativos correspondientes, en la Refinería YPFB Planta "Gualberto Villarroel" Valle Hermoso - Cochabamba o enviadas a Casilla de Correo Nº. 515 - en sobre cerrado y lacrado donde figurará claramente lo siguiente:

A.G. MC KEE& CO. SUC. BOLIVIA
CONVOCATORIA A OFERTAS Nº CBB/1001

Guia Profesional

Medicos

DR. MARIO MENDEZ ELIAS
Especializado en Neurocirugia, Suecia, Inglaterra, Holanda.
Enfermedades Cirugia del Cerebro, médula, nervios, traumatismos craneocerebrales, vertebrales, epilepsia. Dolor.
Consultorio: Edificio Venezuela Capitán Ravelo 2070, primer piso horas 16 a 17 teléfono 58075 -

Dr. RICARDO CORDOVA COREG. MEDICO PSIQUIATRA
Especializado en Alemania. Atiende enfermedades mentales, trastornos de la conducta, tratamiento del alcoholismo.
Consultorio: Plaza del Estudiante 1931.
Teléfono 22073. Atiende de 14 y 30 a 18.

DR. ANIVAL RIVERO DELFIN MEDICO DE NIÑOS
Domicilio Urbanización San Miguel J-26 - Teléfono 83629 - Casilla 3601.
Especializado en Londres - Santiago de Chile, U.S.A.
Consultorio: Av. 16 de Julio 1456. Edif. Sobima, 3er. piso, Teléfono 53742.

DR. ALBERTO MARIACA
Medicina interna Esp. Gastroenterologia, estómago, intestinos, apéndice, hígado, vesicula biliar, páncreas, etc. Trastornos de la nutrición.
Consultorio Plaza Venezuela 3er. piso (Edificio Sobima) Altos O.K. de horas 14 a 17.
Teléfonos: Consultorio 20837. Domicilio 23832.

DR. GUILLERMO SUAREZ TEJADA CIRUJANO UROLOGO
Atiende enfermedades de los riñones, próstata,vejiga, genitales masculinos, venereas, etc. Consultorio Mercado 990 esq. Yanacocha. Edif. Almaraz 4°. piso. Atención horas - a 20 p.m.

DR. FABIO PRADO BARRIENTOS ENFERMEDADES DE PIEL
Hospital de Buenos Aires.- San Pablo.- Santiago de Chile. Eczemas - Alergias - Tiñas, Acné. Consultorio Edificio Castilla 2do. piso, oficina 201 (Loayza 250) Teléfono 56641. Tardes.

Dr. FELIX DELGADO M. GASTROENTEROLOGO MEDICO CIRUJANO
Especializado en Buenos Aires, Argentina.
Enfermedades del esófago, estómago, intestinos, higado, vesicula, vias biliares, páncreas, nutrición.
Consultorio: Edif. Petrolero, Av. 16 de Julio 1616, segundo piso.- Teléfono Domicilio 50461 - 53331 Teléfono Domicilio 53873 - 29948 Atención a domicilio.

DR. JAIME ROBLES MIRANDA GINECOLOGIA OBSTETRICIA
Especializado en Santiago - Chile. Atiende urgencias ginecoobstétricas, partos, hemorragias, amenazas de aborto, etc. Llamar a los teléfonos 22559 - 28222.
Atención 24 horas del día.

Dr. GONZALO JAI TAPIA MEDICO CIRUJA
CIRUGIA PLASTI pados, nariz, cicatrices orejas en asa, maifor quemados, mamas, abd
CIRUGIA GENER estómago, intestinos, vía hernias, quistes, tumores
Atención de 16 a 2 clas a domicilio.
AYACUCHO 208 Edificio Flores- Teléfon 54153- 23476.

CONSULTORIO MEDICO TRAUMATO DR. LORGIO HURT
Neumólogo Espe en Mexico.
Enfermedades Re rias y Toráxicas.

DR. CARLOS MUN TRAUMATOLO
Fracturas - Cir Secuelas de quemadura
Comercio 863, ofic Pasaje Kuljis horas 9 a fono 42631.

Notari

GUALBERTO RODRI NOTARIO DE FE PU
Asuntos del ramo, e protocolizaciones, testa protestos, poderes, legali apertura de libros, et RIEDAD, PUNTUA EFICIENCIA. Avenida N°. 1078 Frente a Casa G 22401. Dom. 36072.

PRESENCIA

Director: Huáscar Cajías K.

Gerente: Armando Mariaca V.

Jefe de Redacción: Mario Maldonado V.

El receso de los partidos políticos

re las medidas más controvertidas que se on hace un año, cuando las Fuerzas Armadas ron la responsabilidad exclusiva de conducir el se encuentran las que impusieron el receso tanto s partidos políticos como de las directivas sin- s. Aunque tales organismos no han sido amente abolidos, según varias veces se ha hecho r, no pueden funcionar normalmente. Esto habrá ntinuar indefinidamente si no se dictan nuevas medidas. r criterio uniforme entre gobernantes y go- dos de que, al fin y al cabo, se retornará a un en constitucional con la natural existencia y onamiento de partidos políticos de tendencias di- es. Nadie ha sugerido la vigencia permanente de al situación ni tampoco la instalación posterior gobierno de partido único. El plazo final para la uración constitucional se ha fijado para 1980. s dos partes, gobierno y partidos, tienen que r medidas a fin de que el retorno a la cons- onalización se haga sin sobresaltos y contando a debida preparación.

r su lado, las autoridades han de comprender que artidos no pueden comenzar a funcionar la víspera e se cumpla ese plazo. Necesitan un buen tiempo reorganizarse, para entrar en normal fun- miento y para preparar las elecciones que muy iblemente precederán al cambio de gobierno. Hay omar en cuenta, además, que habrán de surgir s partidos para llenar vacíos que ahora existen; también necesitarán de considerable tiempo. sea en atención a estas razones que se ha ciado que en un plazo de uno o dos años se zará el funcionamiento de los partidos.

os mismos, por su lado, tienen que cumplir varias iones para reaparecer o surgir como entidades s, capaces de pesar en los destinos del país y er tal consideración que sea imposible dictar un o receso. Tenemos que reconocer, por inclinados amos a la democracia representativa y pluripartí- que nuestras entidades políticas, con todas sus varios países latinoamericanos, se hallaban, salvo que otra excepción, en crisis. Inclusive se puede ar el hecho de que sus adherentes no han mos- disconformidad con las condiciones actuales siguen en los cargos que ganaron por haber necido a este o aquel partido. Es verdad que eso algunos casos entrañan tales funcionarios y las tivas partidistas, pero roces que no han tenido r significación.

ando se leen los documentos de hace un año, de las Fuerzas Armadas justificaban su acción, se ería que se exponían puntos indudablemente sóli- como ser la falta de unidad de las organizaciones nas internas y sus enfrentamientos estériles, el ha- dedicado a ser agencias de empleos, el no haber olido las funciones que deberían tener, etc. Las as, dirigidas a los partidos gobernantes hasta el día rior, eran extensivas a los de oposición que, por lo dos, habían casi desaparecido pues muchos de sus ntes estaban exiliados.

ero así y todo, hay que reconocer la necesidad de partidos y de la existencia de una oposición legal. eralmente, en situaciones como aquella en que nos ntramos, son los partidos democráticos los que n el mayor entrabe. La experiencia nacional stra que los grupos extremistas resisten bien a la ba y que se hallan siempre dispuestos a aprovechar quier oportunidad que se presente. Este es un o que todos, gobierno y gobernados, tienen que r en cuenta cuando los otros políticos, los no mistas, manifiestan su deseo de que sus ac- dos sean legalizadas en plazo breve, el menor que posible.

ero ellos mismos queremos decir, todos los partidos- nen que adquirir nuevas características, remozar cuadros, consolidar su unión sólida alrededor de nas y proyectos, contar con buen número de rentes sinceros. Esa es una tarea que puede renderse desde ahora mismo pues no creemos que de considerarse como violatoria de los derechos dos hace un año.

Angola, un Vietnam en Africa?

Por LARRY HEINZERLING

Análisis noticioso de The Associated Press

——JOHANNESBURGO, NOV. (AP).- La guerra civil en Angola, atizada con armas de países comunistas, amenaza con sumir al sector central de Africa en un baño de sangre cada vez más terrible, una vez que ese territorio quedó sin ocupación 500 años de gobierno colonial portugués.

El conflicto ha sembrado ya el caos en Angola, una de las naciones potencialmente más ricas de Africa, donde tres grupos independentistas rivales luchan por el control absoluto del territorio.

La Unión Soviética intervino en la Guerra Civil a principios de este año con importantes envíos de armas al Movimiento Popular de Liberación de Angola, movimiento comunista que controla Luanda y otras ciudades importantes.

Moscú ha declarado que reconocerá al MPLA como único gobierno legal de Angola, una vez que esa nación proclame su independencia.

Los principales aliados de Moscú en Africa son Mozambique, Guinea-Bissau, Cabo Verde, Santo Tomé y Principe, todos ex-colonias portuguesas y partidarios declarados del MPLA.

Agostinho Neto, poeta presidente del Movimiento, se reunió con Samora Machel, presidente de Mozambique, y declaró que la alianza de los movimientos de liberación respaldados por la Unión Soviética en las ex-colonias portuguesas es "una nueva fuerza que hace su aparición en el continente africano".

Los chinos han respondido con ayuda en armas y adiestramiento al rival Frente Nacional de Liberación de Angola, con base en la vecina Zaire y considerado el más prooccidental de los tres movimientos.

Algunas potencias occidentales han dado apoyo calladado al FNLA y la ahora aliada Unión Nacional Pro-independencia total de Angola (UNITA), y han hecho llegar fondos a ambas agrupaciones a través de Zaire.

Observadores políticos opinan además que Zaire podría intervenir directamente en el conflicto, sobre todo en el encalve de Cabinda, rico en petróleo, lo cual podría a su vez atraer a la guerra a la República Popular del Congo, cuyo gobierno es de ideología marxista.

El presidente de Zaire, Mobutu Sese Seko, apoya al FNLA desde hace más de diez años. Mobutu, el Congo recibía en sus puertos los embarques de armas soviéticas hechos recientemente al MPLA.

Tanto sudáfrica como Zambia están también preocupados por la situación en Angola. Sudáfrica teme que la guerra desborde las fronteras del territorio y afecte Namibia, el territorio dominado Africa Sudoccidental por los sudafricanos y controlado por estos en desafío a diversas resoluciones de las Naciones Unidas.

El MPLA ha acusado por su parte a Sudáfrica de ayudar al FNLA y UNITA con fondos y mercenarios; Sudáfrica mantiene públicamente una política de no-intervención.

Los diarios locales informaron ayer que portugueses emigrados de Angola son reclutados en Sudáfrica para luchar con el FNLA y UNITA.

Zambia ha facilitado bases a UNITA y ha sido muy afectada por el cierre del ferrocarril de Benguela, ruta importante para sus exportaciones, principalmente cobre; los combates obligaron al cierre del ferrocarril.

Mientras el presidente Ungadés Idi Izin Amin, actual presidente de la organización de estados africanos ha solicitado armas y equipos a más de 40 países para organizar una fuerza de pacificación en Angola.

Amin amenazó además con romper relaciones con la Unión Soviética, a no ser que el jefe del Partido Comunista de ese país, Leonid Brezhnev, explique las decisiones soviéticas en torno a Angola.

Unas 10.000 personas, casi todas civiles africanos, han muerto en lo que va del año en Angola a consecuencia de la guerra civil; muchos observadores consideran conservadora esa cifra. Los combates han superado ya lo sucedido en Nigería a raíz de la proclamación separatista de Biafra o el caos surgido en 1960 en el Congo Belga, anora Zaire, al proclamarse la indepencia.

Portugal ya abandonó el territorio y hace tiempo que suspendió sus operaciones militares en el conflicto, sobre todo en el encalve de Cabinda, rico en petróleo, lo cual podría a su vez atraer a la guerra a la República Popular del Congo, cuyo gobierno es de ideología marxista.

Portugal en Africa, emprendida por los militares que derrocaron al gobierno derechista de Lisboa y tomaron el poder en la metrópoli en abril de 1974.

Muchos temen que Luanda, la capital, sea atacada en breve por el FNLA y UNITA en un intento por desalojar de ella al MPLA.

El MPLA controla la capital y los puntos al este, a lo largo de la carretera principal que conduce a la frontera con Zaire, así como varias ciudades costeras hacia el sur. Ha habido combates ocasionales en Lobito y Benguela, poblaciones controladas por el MPLA, habían caído en poder de fuerzas conjuntas del FNLA y UNITA; pero las comunicaciones con ambas ciudades están interrumpidas.

Se supone que el MPLA hará una declaración unilateral de independencia, los portugueses abandonaran ya el país.

Neto, dirigente del MPLA, es poeta revolucionario, médico y marxista, y pertenece a la tribu MBUNDU, una de las que integran la nacionalidad Kimbundu, localizada en el sector norte y central del país.

Los Mbundu, cuyo rey era Ngola, del cual tomó su nombre el territorio, fueron dominados por los portugueses en el siglo XVII, pero siguieron siendo siempre los más notables de los diversos grupos étnicos.

Los Kimbundu representan más o menos el 25 por ciento de los 5.8 millones de habitantes negros de Angola y sus bases tradicionales han sido los centros urbanos de Luanda y Malange,,al este.

Fuentes diplomáticas calculan que el MPLA tiene un ejercito de unos 23.000 hombres y cuenta además con varios millares de civiles armados que lo apoyan.

Su principal rival militar es el FNLA, que encabeza Holden Roberto, antaño protegido de los Estados Unidos, cuyo movimiento tiene el apoyo de la nacionalidad Kikongo, que ocupa en norte de Angola.

Los Kikongo comprenden unas 15 tribus, entre ellas la de los Bakango, que desde hace tiempo procuran la restauración del antiguo reino del Congo en las tierras tribales del distrito de San Salvador. Los Kikongo desbordan a las vecinas Zaire y Congo, y son descendientes del principal reino pre-colonial del sector central de Africa. Representan alrededor del 20% de la población.

Roberto es Bakongo y cuñado de Mobutu; ha pasado gran parte de su vida en Kinshasa, capital de Zaire y es considerado el más occidental de los tres dirigentes.

A principios de la pasada década, recibió ayuda de los Estados Unidos, del Consejo Mundial de Iglesias y finalmente, de Rumania y China en 1974 y 1975, siempre ha estado muy apoyado por Zaire.

El FNLA llegó a contar con la fuerza militar mayor de Angola, un ejército de 33.000 hombres que incluía 15.000 estacionados en Zaire, armados y adiestrados por asesores chinos. Pero fuentes diplomáticas consideran que los enormes envíos de armas soviéticas inclinaron la balanza a favor del MPLA.

UNITA está dirigida por Jones Savimbi, a quin apoyan los miembros de la nacionalidad Ovimbundu, la más numerosa: este es el principal grupo étnico de Angola y representa alrededor del 33 por ciento de la población.

Los Ovimbundu dominan los sectores agrícolas del centro y sur del país. Savimbi es partidario de un socialismo moderno africano y ha apoyado al FNLA con su ejército pobremente armado de 40.0000 hombres, de los cuales se cree que sólo 10.000 están completamente equipados.

Lisboa y la revolución

POR MARIE THERESE DESBOUBLES

LISBOA, NOV. (AFP).- Cara y cruz de Lisboa pacífica y revolucionaria, la vida bulliciosa de sus calles, con sus tiendas, cines y restaurantes llenos de gente, contrasta con el "marco" bronco de los carteles murales que gritan solgans políticos.

El viajero que llega a esta capital se ve sorprendido por mil imágenes paradójicas. En la pared de una soberbia joyería en la que entra una dama enfundada en un abrigo de pieles, una mano firme ha escrito: "No se hará callar la voz de la clase obrera".

Al final de un embotellamiento monstruo, al azar de un cruce de calles, surgen dos o tres lanzas y un cortejo de manifestantes clamando: "La reacción no pasará".

Cuando Portugal vive el segundo otoño de su revolución y mientras los Casandras anuncian la debacle económica inminente, los clientes hacen cola para entrar en restaurantes de marisco caro.

En la Calle del Oro y la Calle de la Plata (nombres de lejanas reconstrucciones pombalinas). los transeuntes se apiñan ante los escaparates que exhiben la última moda y ante los cines que se han dejado invadir por la ola erótico - pornográfica.

¿Penuria? ¿restricciones? Esto es sorprendente lo que nos espera, piensan los lisboetas, y de hecho la austeridad es bien patente en el cinturón industrial de la ciudad. Pero en el centro, el único problema parecen ser de momento las dificultades de aprovisionamiento de gas y la decisión de los panaderos de trabajar de día ¿Habrá o no habrá pan calentito para desayunar?.

El gentío pasa ya sin mirar a los muros iracundos, como si todo el mundo estuviera ya hastiado del festival de "literatura" política que no dejó intacta ni una sola fachada de Lisboa. Es un despliegue inacabable de carteles murales que se superponen para anunciar los mitines y manifestaciones de la semana.

Los carteles de las elecciones del 25 de abril de 1974 - "Votad PC", "PS, por un país libre" - amarillearon con el tiempo y la lluvia, y son desvorados por los frescos rivales tricolores del MRPP (Movimiento para la Reorganización del Partido del Proletariado, Maoista) que se lleva la palma de la propaganda mural "salvaje".

Fenómeno reciente, los evangelistas y la secta de Moon comenzaron a reclamar su parte del muro, mientras que los marxistas anunciaban a grito abierto "A merda, comprad a merda" (título de su periódico) y proclaman en la tapia de un cementerio de Lisboa: "La tierra para quienes la ocupan".

Artistas desconocidos caligrafían su revolucionaria en las innumerables estatuas de reyes que presiden cada plaza de Lisboa. El más solicitado es un duda alguna el pobre don Pedro IV, que domina la céntrica Plaza del Rocío y en cuyos hombros pintados se posan, indiferentes, las palomas.

En esta y otras plazas lisboetas se prosigue, con revolución y todo, y pese al alto soplo inmortal de la convicción: la de que el pueblo es el gran poder que transforma a los hombres y a los pueblos, que engrandece a los pequeños que vence a las fuerzas rudas de la naturaleza, que contrarresta a la acción tenaz del destino.

Poseer la convicción de la victoria es vencer.

Los patriotas que iniciaron nuestra emancipación política tuvieron fe ciertamente en la empresa titánica y eso les bastó para luchar.

Sacrificaron al ideal, vida, hogar y fortuna y se lanzaron con fe ardiente a la gran campaña de la libertad.

Un solo y sagrado impulso guiaba sus acciones: el cumplimiento del deber.

La patria esclava les impuso la obligación de romper sus cadenas y obedecieron sin vacilar.

Conocéis, señores, la épica historia de los quince años; ese largo período de lucha incesante y de perpetuo sacrificio, para conquistar la libertad y constituir la patria soberana.

Pasan todavía por nuestra atónita mirada, como visiones de una odisea inmortal, batallas y combates, horrores y sacrificios, lampos de gloria y penumbras de tristeza, gemidos de dolor y gritos de esperanza, hasta concluir con el coronamiento heroico del triunfo en los campos de Junín y Ayacucho.

¡La República fue;

El día 9 de julio de 1809 tomó cuerpo, se encarnó en la patria libre de 1825.

Las generaciones nuevas prosiguieron, con la misma fe y convicción la magna obra de constituir el Estado Independiente. A los guerreros reemplazaron los legisladores y los hombres de pensamiento.

En esta misma heroica capital, la Asamblea de 1825, proclamó solemnemente, ante Dios y el mundo, la independencia de Bolivia.

Y aquí estamos, señores, reunidos en este acto solemne y en este sagrado recinto, para hacer una nueva consagración histórica. Venimos a depositar en el templo de la ley, con intenso reconocimiento y noble gratitud, nuestro voto de soberanía, nuestro título de abolengo, como nación libre y soberana; la reliquia augusta que nos señala un puesto de honor en el concierto de los pueblos civilizados. Venimos a dejar aquí, donde flota altiva, el alma nacional y se mantiene leal y fuerte el sentimiento del deber, el acto de nuestra independencia; documento venerado de la libertad.

Pero, si es grande y solemne el acto material de colocar esta reliquia en un lugar de honor de la sala de sesiones del Congreso Nacional, mucho más valioso recuerdo histórico, es más elevado y trascendental el sentido moral que para el deber cívico representa.

Este documento, si nos recuerda los esfuerzos y sacrificios que realizaron nuestros mayores para fundar una patria libre, nos señala también el deber de conservarla noble, altiva y fuerte, a través del tiempo y de la historia.

Cada generación tiene una misión que cumplir.

La nuestra, más activa e intensa, a medida del progreso que alcanzan las instituciones, y de las necesidades que crean el trabajo y la actividad, debe ser la de realizar el perfeccionamiento político, la cultura moral, el aumento de la riqueza pública y la grandeza de la Nación, preparando sin desfallecimientos con suma energía de voluntad los elementos de su futura reintegración.

Debemos fundar sobre las bases de la libertad y de la justicia el monumento de prosperidad y engrandecimiento de la patria.

Debemos mantener viva y fuerte la convicción de nuestros mayores, para realizar los nuevos ideales.

Los fundadores de la República lucharon con perseverancia inquebrantable, cumpliendo con varonil entereza los deberes que nos impone nuestra calidad de ciudadanos de un pueblo libre.

¿Cómo formar los maestros del mañana?

Por ANTONY BROCK

REPRODUCIDO DE CRONICA DE LA UNESCO

I

El maestro, flamante egresado del colegio normal y el joven profesor de enseñanza secundaria que comenzarán a enseñar dentro de diez o quince años formarán en primer lugar una generación que llegará a la mayoría de edad, dispuesta a ingresar al mercado de trabajo, hacia fines del siglo. Y formarán después a los alumnos nacidos a principios del siglo XXI. Ello muestra hasta que punto es primordial la calidad de su propia formación, sobre todo en los países en vías de desarrollo que están aún capacitados para formar personal docente calificado en cantidad suficiente.

Las estadísticas de la Unesco subrayan la urgencia de encontrar una solución al problema de los maestros. En algunos países, los más desarrollados, la demanda de personal docente ha disminuido en forma notable, debido al descenso de la natalidad, y hay excesiva abundancia de profesores. Para 1985, en cambio, los países menos desarrollados necesitarán un plantel docente mucho más considerable que hoy: en la enseñanza primaria, se calcula este aumento en 51% para Africa, 55% para Asia y 49% para América Latina. Con un crecimiento así, estaremos aún muy lejos de la enseñanza primaria generalizada. Para alcanzar ese objetivo en los próximos diez años, el número de maestros deberá aumentar en 92% en América Latina, 147% en Asia y 200% en Africa. Ambición desmesurada, cuando se piensa que los sueldos de los maestros y profesores representan alrededor de dos tercios de los gastos públicos mundiales.

Frente a esos problemas, la Conferencia Internacional de Educación escogió como tema de su 38a. reunión, el mejoramiento de la función de los maestros y sus repercusiones en la formación profesional previa y durante el empleo". Un documento de trabajo principal, donde se expone la situación, servirá de base a los debates.

En la actualidad, la masa de conocimientos se duplica cada diez años, de modo que los conocimientos adquiridos caducan rápidamente. En consecuencia, los profesores y maestros han de mantener constantemente al día sus conocimientos. Además, las transformaciones sociales que sufre el mundo los afectan directamente.

LOS CAMBIOS DE LA SOCIEDAD

Entre esas transformaciones, el documento de trabajo principal, elaborado en base a las respuestas de 65 Estados Miembros de la Unesco por la Oficina Internacional de Educación que organiza la reunión de Ginebra, asigna a la industrialización el lugar más importante. Ese proceso necesita una formación técnica y científica más avanzada así como una mejor orientación profesional y en países tan distintos entre sí como Bulgaria, Finlandia, Malta, Noruega, Singapur, Sri Lanka o Venezuela, ello tiene gran repercusión para numerosos profesores, incluidos los que no enseñan materias científicas.

La industrialización va acompañada por la urbanización. En las ciudades superpobladas, las aulas también lo están, y la matrícula escolar es heterogénea. porque los alumnos pertenecen a medios sociales muy diferentes. En consecuencia, su nivel cultural varía. Todo ello dificulta la labor del maestro. Además, como la influencia de la familia declina, el maestro debe ahora asumir responsabilidades que antaño incumbían a los padres.

Los padres y las madres que ejercen una actividad profesional, consideran como una necesidad la pre-escolarización de los hijos. Tal es el caso en particular en Austria, Estados Unidos, Noruega y Suecia. La misma razón, se necesita cada vez más extender las ocupaciones extra-escolares y también en este caso, los maestros reemplazan a los padres.

Además, los alumnos de ahora son muy distintos de lo que eran sus padres cuando iban a la escuela. Los niños de hoy tienen conocimientos más extensos, un sentido crítico más desarrollado, conceptos más flexibles y menos conservadores, señala Singapur. Todo se debe a que están influidos por la prensa, la radio, la televisión, y el maestro debe admitir que ya no tiene el monopolio de la transmisión de conocimientos y del saber: su tarea consiste más bien en ayudar a los alumnos a organizar y a interpretar los conocimientos que extraen de múltiples fuentes. Además, en diversos países de Europa occidental, en Australia, Nueva Zelandia y Estados Unidos, por ejemplo, se emplean numerosos trabajadores inmigrantes, se plantea un problema particular: los maestros deben evitar que se comprenden las referencias culturales de los hijos de esos trabajadores a fin de que sus alumnos puedan aprovechar la escolarización.

REFORMAS Y DIFICULTADES

¿ Equivale esto a decir que la profesión docente ha permanecido estática frente a todas esas transformaciones? No por cierto, y las reformas que sufre desde hace varios años son a la vez numerosas y generalizadas. En Bulgaria, por ejemplo, la enseñanza primaria y la enseñanza secundaria fueron agrupadas en un ciclo único que constituye la base de toda la estructura de la educación. Lo mismo ocurre en la República Democrática Alemana y en otros países socialistas, pero también en Finlandia, Noruega, Suecia, y experimentalmente, en Egipto.

NUEVAS INSTITUCIONES Y TECNOLOGIAS

Por lo demás, esas reformas afectan a veces el período que precede a la enseñanza primaria y el que sigue inmediatamente a la secundaria. Así, los Países Bajos prevén incluir en el ciclo de base la formación pre-escolar de los niños a partir de los 4 años, y en Australia se están estableciendo instituciones para los alumnos de 16 a 18 años.

Las escuelas polivalentes, aunque muy controvertidas todavía, se han convertido en una forma corriente del proceso de educación en numerosos países europeos. En Egipto, Ghana, Irak, Malasia, Nigeria, Sierra Leona y Sri Lanka, las reformas conducen también hacia esa clase de institución, que modifica profundamente la función del maestro. En esas escuelas, indica Nueva Zelandia, los profesores tienen alumnos de edades muy diversas; además de la enseñanza que dan en su propio campo de especialización, se encargan de cursos de carácter interdisciplinario y general y de favorecer el desarrollo personal y social de los alumnos. Ello los conduce a reexaminar los programas en función de la utilidad y del valor que éstos presentan para los alumnos.

La educación permanente, progresivamente aplicada, se basa en un principio: la manera de aprender es más importante que la índole de la cosa enseñada. Por esa razón los programas oficiales no son con frecuencia sino orientaciones que los profesores siguen con gran libertad. Así, podemos leer en el informe de Noruega: "En N de la Plaza de Mayo, donde se hallaba el ejército nacional presentando las armas a la comitiva oficial, mientras se entonaba por todas las bandas el himno de Bolivia.

Entretanto el salón legislativo y colocados los funcionarios públicos en los sitios designados por orden jerárquico, S.E. el Presidente, en pie de la República pronunció el siguiente discurso:

Señores:

La República recuerda en estos momentos, embargada por patriótico entusiasmo y dominada por la gratitud, uno de los trascendentales acontecimientos de su historia: aquel que generó con acción gloriosa de sus hijos y que fue lanzado desde las nevadas cumbres del Alto - Perú a los pueblos de la América del Sud.

Fue este un designio providencial de los centros sociales de esta nacionalidad, el ser los encargados de ejecutar la altísima misión histórica, cuando el poder extranjero tenía afirmado su gobierno colonial y aún podía enorgullecerse de que el sol de Carlos V brillaba sobre el mundo sin ponerse.

El movimiento inicial de 1809 fue una revelación.

Los pueblos del continente sentían ya correr las brisas de la libertad en las ciudades y en las aldeas. Un sentimiento de independencia acariciaba el alma de la raza americana y la agitaban con poderoso impulso era el sentimiento de la justicia. Un ideal desconocido atraía la atención de los pensadores: era el ideal del derecho. Un llamamiento extraño resonaba en los hogares, en los templos, en las aulas, era el llamamiento del patriotismo.

Había llegado la hora de la redención social y, para cumplirla, las eternas coincidencias de la historia habían formado también a los hombres fundiéndolos en el crisol del heroísmo y dando a sus almas el

PRENSA

OPINION DE PERIODISTAS

ART. 4º D.S. DE 19 DE FEBRERO DE 1970

La grave situación de la producción de estaño

Escribe: FRANCISCO ROQUE BACARREZA

La producción de estaño en Bolivia ingresó en su peor crisis de la última década. Las cotizaciones de esa materia prima, según los cálculos de los especialistas locales, continuarán bajas y tienden a mantenerse así hasta mediados del próximo año.

Para un país minero, segundo productor mundial de estaño, la situación es grave.

Desde principios de este año, Bolivia, junto a otras naciones productoras de aquellas materias primas, ingresó en un período de restricción en sus exportaciones de estaño, a fin de lograr una disminución en la oferta y conseguir a través de este eventual sacrificio económico, una recuperación de los precios. Han pasado muchos meses desde entonces y las cotizaciones siguen igual o peor que a inicios de 1975, con el agravante que las declinaciones pueden continuar.

Al sacrificio antes mencionado, se unió el apuntalamiento económico que dieron los países productores al Consejo Internacional del Estaño, a fin de que el CIE tuviera mayores disponibilidades financieras para regular y mejorar la situación. Algo más de 70 millones de dólares se invirtieron en esos esfuerzos.

Para la minería, nacional, especialmente la estatal, empeñada en la actualidad en el mejoramiento de su infraestructura, la introducción de nueva tecnología y el aprovechamiento industrial de las materias primas a través de la metalurgia, la situación es particularmente grave porque puede conducirla a la neutralización temporal de sus esfuerzos, identificados con el desarrollo.

Económicamente, la persistencia de la crisis en la cotización del estaño, supondrá mayores recortes en nuestro ingreso nacional, lo que a su vez necesariamente tiene que repercutir internamente por la vía de nuevos impuestos que tiene la minería, principalmente la del estaño. Esta circunstancia tendrá que obligarnos a una austera política de gastos.

Frente a las situaciones derivada de las bajas cotizaciones y el aparentemente estéril esfuerzo hecho por las naciones productoras para estabilizar los precios, cabe preguntarse ¿por qué no logramos sus objetivos esas medidas de excepción?

Por las informaciones de que disponemos, una de las causas que influyeron decididamente en el deterioro de los precios, es la actitud desleal de las naciones consumidoras que, a través de poderosas influencias, ingresaron al absoluto control del Consejo Internacional del Estaño (CIE), inclinándose en favor de los compradores de esta materia prima. El objetivo de tales grupos de presión es mantener, cuanto más se pueda, bajas las cotizaciones.

Otra circunstancia que contribuyó al deterioro de los precios del estaño es la actitud de los Estados Unidos y la China Popular, naciones que vendieron este año apreciables cantidades de esa materia prima.

Mientras persista la actitud injusta de las naciones consumidoras de materias primas y de aquellas desarrolladas, el drama de los productores se acrecentará y las posibilidades de desarrollo para éstos seguirán siendo escasas.

Para los sacrificados mineros, la situación continuará siendo dramática y terriblemente injusta, ya que con el inhumano esfuerzo que debe hacerse para producir estaño se continuará alimentando a los pueblos que gozan de los atributos del desarrollo.

Estudiantes falsificaron libretas para presentarse a la conscripción

- ORURO, 11 (PRESENCIA).- Estudiantes de algunos distritos del país, entre los que figuran provenientes de centros mineros, falsificaron sus documentos con el propósito de ser admitidos en la reciente conscripción militar para bachilleres. Como consecuencia de esas anomalías, los infractores fueron excluidos por las autoridades militares. Sin embargo, tienen la alternativa de presentarse en la próxima conscripción, pero ya no bajo el régimen de excepción que favorece ahora, por última vez, a los bachilleres que recibirán instrucción acelerada, por solamente tres meses.

La información fue proporcionada ayer, por el Jefe de Estado Mayor Divisionario de la Segunda División de Ejército, coronel Juan Fernández Cázaga, y el comandante del Regimiento Camacho y Director de Reclutamiento de Oruro, coronel Wálter Antezana Palacios.

Las autoridades castrenses hicieron esa declaración, para rectificar quejas de algunos estudiantes de los centros mineros de Siglo XX, Catavi y Llallagua, que al formular su observación, ante un diario local, señalaron que su exclusión se debió a presunto trato discriminatorio de las autoridades militares.

Tanto el coronel Fernández Cázaga como el coronel Antezana Palacios explicaron que los documentos de estudio falsificados alcanza a 54. Agregaron que, en su mayoría, las libretas de calificaciones corresponden a Huanuni, Uncía, Colquiri, Oruro, así como a otros distritos del país. Esos documentos serán puestos a consideración de las autoridades educacionales, para su respectivo procesamiento.

El coronel Fernández Cázaga expresó que es absurdo suponer que se hubiera rechazado a los bachilleres o estudiantes de los centros mineros, por otros motivos, conociendo las FF.AA el profundo espíritu cívico de esos jóvenes.

Por su parte, el coronel Antezana Palacios, manifestó que se otorgó todas las facilidades para su reclutamiento, a los bachilleres. Citó como ejemplo el haberse habilitado su inscripción hasta el lunes 3 a horas 17. Ambos militares dijeron que, el invento del rechazo de bachilleres mineros, no se puede atribuir a estos jóvenes, sino a alementos extremistas que, "a todo trance quieren crear problemas".

- CONSCRIPCION.- Gran cantidad de bachilleres se presentaron en las dependencias del Regimiento Sucre, en la Capital de la República, para presentarse al Servicio Militar de excepción. Desde las primeras horas se formaron largas colas de aspirantes. Muchos de ellos, luego de pasar por las pruebas de admisión, fueron destinados a unidades del departamento y de otros distritos del país, donde permanecerán por espacio de cuatro meses.

Maestros Rurales seguirán curso sobre cooperativismo

ORURO, 11 (PRESENCIA).- Con auspicio y organización del Centro de Promoción y Fomento al Cooperativismo de Oruro, a partir del próximo lunes 24 se llevará a cabo un Curso Especial sobre Cooperativismo Agropecuario, destinado a los profesores rurales.

La entidad patrocinante del evento, señala que el curso se organiza "considerando la importancia decisiva que tiene la organización consciente de Sociedades Cooperativas, en su desenvolvimiento futuro y teniendo en cuenta que el Maestro Rural, generalmente, es el consejero, promotor o impulsor de métodos de desarrollo social y económico de las comunidades agrarias y una de ellas, la Cooperativa Agropecuaria".

Dirigentes del Centro de Promoción y Fomento al Cooperativismo explicaron que el curso hará énfasis en el proceso organizativo que sigue una sociedad cooperativa del rubro agropecuario, "Ello, en la seguridad de que los maestros rurales pueden constituirse en verdaderos asesores en este campo y cumplan el papel de agentes de cambio".

Agregaron: "Es más, a diario se comprueba la distorsión y errada interpretación del verdadero sistema cooperativo, principalmente rural, donde generalmente incurren en estas interpretaciones, por conocimiento ampliamente asesoramiento y oportunos al respecto curso, se pretende vacío.

Las clases em lunes 24, en horario horas en el local de Promoción. Serán c el domingo 30. Ent naturas, figuran: cooperativa, admini cooperativas agro funcionamiento de internos, proceso de una cooperativa tabilidad.

Se entregaron varias obras en la efemérides potosina

POTOSI, 11 (PRESENCIA).- Con la inauguración de una terminal de buses, un mercado de vituallas, la prolongación de un céntrico paseo y un emotivo desfile cívico, se recordó la efemérides departamental de Potosí.

Representando al Presidente de la República, arribaron los Ministros de Minería y Metalurgia, José Antonio Zelaya y de Salud Pública y Previsión Social, Jorge Torrez Navarro, quienes presidieron todos los actos preparados por el Comité de Festejos y las autoridades locales.

DESFILES

En la víspera, el domingo, 9 se efectuó un defile nocturno en el que participaron diferentes sectores de la población, destándose la ausencia de los trabajadores mineros del Cerro Rico, dependientes de Comibol.

Las Cooperativas Mineras, los exconbatientes, la administración pública y los cadetes del Colegio Militar de La Paz, dieron una nota de emoción al desfile nocturno y a la Marcha Potosinista que se realizó al mediodía del lunes 10 de Noviembre.

Asimismo, se notó la presencia de las autoridades departamentales de Tarija, quienes llegaron invitados especialmente por los ejecutivos del Comité de Fiestas.

La población se volcó entusiasta a todos los actos preparados y se advirtió en todas las alocuciones, slogans y referencias, a la ansiedad de Potosí, por ingresar a un verdadero período de desarrollo, de trabajo y de planificación.

"Es una lástima que en este 10 de Noviembre no se haya anunciado alguna obra de trascendencia, para el progreso regional", se sostuvo en varios sectores potosinos.

Importante empresa industrial requiere:

3 Vendedores (as) a tiempo completo para Departamento de Ventas en la ciudad de La Paz.

Se proporcionará instrucción y entrenamiento para la especialidad. Presentarse con documentos de horas 14.30 a 18.00 en Avenida Chacaltaya Nº. 2103. Teléfonos 55053 y 55765.

La Paz, Noviembre de 1975.

Teléfonos Automáticos Sucre, S.A.

SUCRE - BOLIVIA

CONVOCATORIA A PROPUESTAS

Ampliación de la Central Automática para 2.000 (dos mil) líneas y la correspondiente red telefónica

Se convoca a las Empresas Especializadas a presentar propuestas para la ampliación de la Central de "TELEFONOS AUTOMATICOS SUCRE S.A." (T.A.S.S.A.) con 2.000 (Dos mil) líneas nuevas y la correspondiente red urbana.

El pliego de especificaciones técnicas y condiciones generales podrá ser solicitado a la Empresa en Sucre, Calle Urcullo Nº. 313 (Casilla Nº. 281).

Las propuestas deberán ser presentadas en sobre cerrado, sellado y lacrado, llenando las siguientes condiciones:

a) Deberán ser en papel sellado o estar reintegradas.
b) Deberán adherirse timbres por valor del 1% (Uno por diez mil) sobre el total de la propuesta.
c) Personería del proponente (si es sociedad, escritura de constitución) y poder notariado en favor de quién ha de representarla.
d) Certificados de Solvencia Tributaria de la Municipalidad y Renta.
e) Inscripción en la Cámara respectiva (De Comercio o de Industria).
f) Boleta de Garantía de seriedad de la propuesta correspondiente a Bs. 50.00 más el 5% o (Cinco por mil) del valor total de la propuesta.

El plazo de presentación fenece a horas 17.- del 10 de Enero de 1976.

Las propuestas deberán ser presentadas en la ciudad de Sucre en Calle Urcullo Nº. 313 ó por correo a la casilla postal Nº. 281.

Sucre, 31 de Octubre de 1975

Juan Landivar Garrón
Gerente Técnico

Naciones Unidas

Vende al mejor postor los siguientes vehículos:

1. Jeep Comando Modelo 1972.
2. Jeep Toyota Land Cruiser Modelo 1969
3. " " " " " 1970
4. " " " " " 1972
5. " " " " " 1972
6. " " " " " 1972
7. " " " " " 1970
8. " " " " " 1972

Los vehículos podrán ser inspeccionados en el Edificio Santa Isabel, Avenida Arce Nº. 2525, a partir del día Jueves 13 de los corrientes, en donde se darán las condiciones de venta.

La Paz 11 de noviembre de 1975.

Corporación Minera de Bolivia

Invita a los señores representantes y firmas proveedoras, a recoger el pliego de especificaciones, de la Secretaría de la Comisión de Adquisiciones, 4to. piso Edificio Central, correspondiente al siguiente pedido:

29185 REPUESTOS PARA MESAS DE CONCENTRACION

El plazo de presentación de propuestas es hasta horas 16:00, del día miércoles 10 de diciembre del año en curso.

GERENCIA DE ADQUISICIONES
La Paz, Noviembre 11 de 1975
P.R. 803/75

Servicio de Agua Potable, Alcantarillado y Desagues Pluviales "S.E.M.A.P.A."

CONVOCATORIA Nº 2-BID

Construcción de Obras de Mejoramiento del Sistema de Agua Potable de Cochabamba

Precalificación de Empresas Constructoras

AMPLIACION PLAZO

A solicitud de varias empresas interesadas, el plazo de presentación de antecedentes ha sido ampliado hasta el 1º de Diciembre del presente año.

En tal virtud, se invita a las Empresas Constructoras Nacionales o Extranjeras de países miembros del Banco Interamericano de Desarrollo B.I.D. a presentar sus antecedentes para la precalificación de las mismas con relación a la construcción de las obras de mejoramiento del Sistema de Agua Potable de Cochabamba financiado con aporte del Préstamo BID - 414/SF - BO.

Los términos de referencias generales y formularios tipo para la Precalificación podrán ser retirados de las oficinas de "SEMAPA" ubicadas en Plaza Colón Nº 5697, Acera Este, Cochabamba.

El nuevo plazo para la presentación de los antecedentes en las oficinas de "SEMAPA" vence el día Lunes 1º de Diciembre de 1975 a horas 18.00; la apertura de dichos documentos tendrá lugar el día 2 del mismo mes a horas 10.00 a.m.

Cochabamba, Octubre de 1975

DEPARTAMENTO DE RELACIONES PUBLICAS

P-881-CENTRO

MAS CARNE
tendrán sus parrilleros
MAS HUEVOS
darán sus ponedoras
con:
Nutrinal S.R.L.
EL ALIMENTO PARA AVES PREPARADO POR COMPUTADORAS
LA PAZ: TEL. 29895
COCHABAMBA: TEL. 1389
SANTA CRUZ: TEL. 27800
SUCRE: TEL. 2392
POTOSI: TELS. 3341-2406
TARIJA: TEL. 7122

AADAA

Administración Autónoma de Almacenes Aduaneros

Anuncia a los Importadores la llegada de Documentación de la Agencia AADAA - ARICA correspondiente a mercadería que se encuentra en los almacenes de "El Alto".

Nº Plla.	CONSIGNATARIO
74/75	EMBAJADA DE VENEZUELA.
80/75	JACK BULLOC.
85/75	E. LTDA.
94/75	S y S
105/75	MERCUROUS CLORIDE.
110/75	M. CALDERON CALLOS.
118/75	LUDWIG KOCH.
150/75	BARRACA FERRETERIA SAGARNAGA S.A.
188/75	REP. Y DIST. S. HOWSON LTDA.
202/75	SERV. AGRICOLA COMERCIAL.
223/75	E. LTDA.
324/75	C.U.W.T.
334/75	FCA. CINTAS Y TRENZADOS DAYSI.
344/75	BCO. BOLIVIANO AMERICANO P/ R.M.S.
357/75	LUCIO PIZARROSO.
381/75	LUCIO PIZARROSO.
397/75	SOC. ANONIMA DE IMPOR.Y COM. SYRCO.
396/75	SERVICIO NAL. DE CAMINOS.
422/75	FANACO
424/75	PROYECTO LIPEZ MINAGRICULTURA.
430/75	BCO. POPULAR DEL PERU P/C.N.
433/75	ARMEKO.
436/75	EMBAJADA DE SUD AFRICA.
458/75	EMBAJADA DE CHINA
510/75	BCO. SANTA CRUZ P/MANUFACTURAS TUFTING.
516/75	USAID CONTROL DE NARCOTICOS
526/75	BCO. DE LA PAZ P/HUFAR.
533/75	BCO. DO BRASIL P/SHALD IMP.
534/75	ARTES INDUSTRIALES LTDA.
549/75	S y B.
573/75	BCO DE COCHABAMBA P/ A.V.C.
574/75	BLANCO L.E.
575/75	BCO. SANTA CRUZ P/ I.E.P.
583/75	DISMO LTDA.
584/75	DISMO LTDA.
585/75	DISMO LTDA.
586/75	DISMO LTDA.
604/75	DITEXBOL
608/75	BCO. POPULAR DEL PERU P/ MASA
611/75	SUREX LTDA.
619/71	BCO. DEL ESTADO P/ ALVAREZ.
622/75	FIRST NATIONAL P/ AISLOPLAST.
641/75	CARLOS HUGO KOMORI VILLAR.
650/75	BCO DEL ESTADO P/ ELIZE.
658/75	BCO . DE LA NACION ARGENTINA.
671/75	BCO. DE BOSTON
685/75	COOP. ELECTRICA SUCRE 687/75 NITTO BOLIVIA MINING CO LTDA.
695/75	BCO. DO BRASIL
698/75	BCO. DE CREDITO ORURO.
699/75	I.B.S.
717/75	INGENIERIA CIVIL Y ARQ.
725/75	BCO. DE LA NACION ARGENTINA.
729/75	E.N.F.E.
732/75	BCO. MERCANTIL P/ JIMEXPORT.
737/75	BCO. SANTA CRUZ P/ CICSA LTDA.
744/75	CANDIMEX S.A.
746/75	PLASTIC BOLIVIANA
778/75	DIREC. GRAL. DE ADUANAS.
787/75	COBANA S.A.
790/75	PETER RUPPRECHT.
801/75	BANK OF AMERICA P/ S y C.
832/75	IBIS DELGADO.
839/75	BCO. DEL ESTADO P/ CASA HERCULES.
840/75	BCO. DEL ESTADO P/CASA HERCULES.
849/75	AUTOMOVILES VIDALEGUD Y CIA.
851/75	ENGELS MERKEL, S.A.
853/75	BCO. SANTA CRUZ P/ PINOS.
856/75	LUIS MOSCOSO.
857/75	IBIS DELGADO.
866/75	INDUSTRIAS BOLIVIANAS UNIDAS.
879/75	E.N.F.E.
883/75	BANK OF AMERICA P/VICAR.
889/75	HOECHST BOLIVIANA LTDA.
891/75	EMPRESA MINERA SAN JUAN LTDA.
895/75	BCO. DO BRASIL P/ TEXTUROL.
911/75	BARRACA Y FERRETERIA SAGARNAGA.
914/75	F.B. LORITO.
915/75	BCO. HIPOTECARIO P/ CAMISERIA NACIONAL.
916/75	ABRAHAM VEGA MORALES P/ JOYERIA CORY
917/75	BCO. DEL ESTADO P/ SRES. FLORES PALACIOS HNOS. RELOJERIA LA PAZ.
918/75	COMBOGEL LTDA.
919/75	REMBERTO J.
921/75	H.B.M. EMBAJADA BRITANICA.
928/75	GUSTAVO SCHOMANN
933/75	PRODUCTOS ORIENTAL.
935/75	KEHDY.
936/75	FAB. UNIVERSALTEX P/ SOC. ANGLO BOLIVIANA
937/75	GIEB S.R. LTDA.
940/75	VICAR LTDA.
943/75	FAB. PINTURAS COLORIT.
953/75	EDITORIAL LUX.
954/75	BCO. MERCANTIL P/ M.I.C.I.C.
955/75	BCO. MERCANTIL P/ M.I.C.I.C.
956/75	BCO. MERCANTIL P/ M.I.C.I.C.
960/75	MONJE LTDA.
966/75	DROGUERIA INTI S.A.
975/75	ANTJE BATTAGLINI DEUTSCHE BOTSCHAFT.
980/75	PLASMAR S.A.
983/75	BCO. BOLIVIANO AMERICANO P/DROGUERIA INTI.
984/75	BCO. MERCANTIL.
985/75	BCO. BOLIVIANO AMERICANO P/D I.S.A.
993/75	MENDEZ FERRY
1008/75	SILESIA.
1006/75	BCO. DE LA NACION ARGENTINA
1027/75	FIRST NATIONAL CITY BANK P/ HANSA.
1051/75	BCO. MERCANTIL P/ CIA EXPLOTADORA DE MINAS
1055/75	CARLOS y HUMBERTO FERNANDEZ FERRUFINO.
1062/75	VICAR S.A.
1067/75	F. L.
1073/75	PLASMAR S.A.
1079/75	DROGUERIA INTI S.A.
1083/75	CICSA LTDA.
1084/75	A.A.S.A.N.A.
1100/75	PLASTIX BOLIVIANA S.A.
1109/75	BCO. BOLIVIANO AMERICANO P/REICO LTDA.
1110/75	BCO. DE COCHABAMBA P/REICO LTDA.
1112/75	SILESIA.
1114/75	BCO. POPULAR DEL PERU.
1120/75	CASA GELOSO
1122/75	HANSA LTDA.
1135/75	JIMENEZ Y CIA LTDA.
1136/75	BCO. DE LA NACION ARGENTINA P/ HAPAY.
1144/75	TELEFONOS AUTOMATICOS S.A.
1147/75	SICKINGER y CIA.
1149/75	AUGUSTO PRADELLE EMBAJADA DE FRANCIA.
1152/75	GUNDLACH S.A.
1166/75	BCO. POPULAR DEL PERU
1167/75	SOCIEDAD CENTRAL JAPONESA.
1168/75	BCO. HIPOTECARIO P/ Y.P.P.
1169/75	REICO LTDA.
1171/75	BCO. NACIONAL DE BOLIVIA P/ S.I.M.S.A.
1172/75	BCO. DE LA NACION ARGENTINA P/ PRODUCTOS ORIENTAL.
1183/75	EMBAJADA DEL JAPON
1185/75	FIRST NATIONAL BANK OF BOSTON
1194/75	MIN. DE RR.EE. EMBAJADA DE CHILE PABLO CABRERA.
1195/75	DROGUERIA INTI S.A.
1196/75	ESPINTBOL S.A.
1198/75	BCO. DE LA NACION ARGENTINA COMPAÑIA UNIVERSAL.
1200/75	BCO. DE COCHABAMBA P/ CASA DE CULTURA
1201/75	IMPORTADORA ZBINDEN Y CIA.
1202/75	PRODUCTOS ORIENTAL.
1203/75	BCO. BOLIVIANO AMERICAN O P/C AVIV.
1208/75	BCO.DE BOSTON P/ URDINI
1223/75	NITTO BOLIVIA MINING CO.
1224/75	BCO BOLIVIANO AMERICANO P/URD
1225/75	JAVIER ERGUETA BALDIVIA.
1226/75	EMILIO TAMEZ
1227/75	BCO. DE LA NACION ARGENTINA URDINI.
1231/75	BANK OF AMERICA y S.A.
1234/75	PROJECT ICAO.
1235/75	GALERIA LUZ
1238/75	DR. SCHLIEDER c/o AGAR Y HYD TECHNIK.
1248/75	BCO. NACIONAL DE BOLIVIA P/NE BOL. MINING.
1252/75	ARMEKO.
1257/75	MONOPOL LTDA.
1259/75	BANK OF AMERICA P/DITEXBOL
1260/75	GUALBERTO PIZARRO.
427/75	HOTEL CRILLON S.A.
435/75	HOTEL CRILLON S.A.
342/75	HOTEL CRILLON S.A.
278/75	HOTEL CRILLON S.A.
279/75	HOTEL CRILLON S.A.
280/75	HOTEL CRILLON S.A.
282/75	HOTEL CRILLON S.A.
748/75	HOTEL CRILLON S.A.
762/75	HOTEL CRILLON S.A.
501/75	HOTEL CRILLON S.A.
470/75	HOTEL CRILLON S.A.
437/75	HOTEL CRILLON S.A. (Antofagas
1204/75	MACDONALD Y CO. S.A.
1229/75	MACDONALD Y CO. S.A.
1233/75	MACDONALD Y CO. S.A.
1246/75	MIN. IND. Y COM P/ GRACE Y CIA.
754/75	MIN. IND. Y COM. P/ ORICO.
1108/75	MIN. IND. Y COM. P/ ORICO LTDA.
1245/75	MIN. IND. Y COM P/ ORICO LTDA.
1106/75	STAMBUK Y MARK
1105/75	MIND. IND. Y COM. P/ IMP. ROBLES.
1107/75	MIND. IND. Y COM. P/ ALMACENES LAR
213/75	MIN. IND. Y COM P/ IMP. SAN CRISTOBA
238/75	MIN. IND. Y COM P/ IMP. SAN CRISTOBA
448/75	MIN. IND. Y COM P/ IMP. SAN CRISTOBA
597/75	MIN. IND. Y COM P/ IMP. SAN CRISTOBA
751/75	MIN. IND. Y COM P/ IMP. SAN CRISTOBA
818/75	MIND. IND. Y COM. P/ IMP. SAN CRI TOBAL.
1103/75	MIN. IND. Y COM P/ IMP. SAN CRISTOBA
1267/75	FIRST NATIONAL CITY BANK P/ EMPRES CONSTRUCTORA BARTOS.
1270/75	REMBERTO VARDOZO
1272/75	BCO. POPULAR DEL PERU P/ I PORTADORA EL ELEFANTE.
1273/75	BANK OF AMERICA S.A.
1274/75	GUSTAVO SHOMANN.
1276/75	HOECHST BOLIVIANA S.A.
1277/75	SONATEX.
1278/75	HANSA LTDA.
1279/75	TED and FRANCINE CARRASCO.
1281/75	C.M.E.
1282/75	CNL. WALTER SABINO AZEBEDO EM BAJADA BRASIL
1283/75	LUIS LARRAEN CRUZ EMBAJADA D CHILE
1284/75	E.L.
1285/75	EMBAJADA BRITANICA
1286/75	BARBATO Y CIA S.R.L.
1288/75	BCO. DE LA NACION ARGENTINA P/C SILVESTRE Y CIA. LTDA.
1289/75	RIO Y CIA.
1292/75	COBANA
1293/75	BCO. POPULAR P/ IMP. EL ELEFANTE.
1294/75	HOECHST BOLIVIANA LTDA
1298/75	COMBOGEL LTDA.
1300/75	STAMBUK Y MARK
1307/75	SAID S.A.
1310/75	G.W.
1313/75	EMBAJADA ALEMANA.
1315/75	BCO. HIPOTECARIO P/ Dr. A.E. de ALAR CON
1333/75	BCO. DE LA NACION ARGENTINA P/ UR DINI
1336/75	ARIMAR.
1341/75	FAB. DE TEJIDOS "FATEJA"
1339/75	COMITE DE JUEGOS BOLIVARIANOS
1343/75	HOECHST BOLIVIANA LTDA.
1344/75	SILESIA.
1345/75	SAMAPA.
1347/75	SAMAPA.
1348/75	HOTEL CRILLON
1349/75	BCO. DO BRASIL P/BOMBONERIA CLAVEL
1350/75	HANSA LTDA.
1351/75	NITTO BOLIVIAN MINING CO. LTDA.
1352/75	SAMAPA.
1354/75	BCO. DE LA NACION ARGENTINA
1355/75	CASA KAVLIN
1356/75	G.M.
1359/75	HOECHST BOLIVIANA LTDA.
1360/75	IMP. CIRMOS SA.A.
1164/75	STAMBUCK Y MARK
472/75	EXPRINTER LIFTVANS.
952/75	SOCIEDAD IMP. SUIZA.
1197/75	FOTECO
1129/75	BCO. BOLIVIANO AMERICANO P/ PHILIPS
1113/75	BCO. POPULAR DEL PERU P/ CASA HOWSON.
1115/75	BCO. POPULAR DEL PERU P/ CASA HOWSON
1116/75	BCO. POPULAR DEL PERU P/ CASA HOWSON
1117/75	BCO. POPULAR DEL PERU P/ CASA HOWSON.
1118/75	BCO. POPULAR DEL PERU P/ CASA HOWSON.
1003/75	EMPRESA EL DIARIO
1264/75	ABASIC ASOC. BOLIV. DE TRANSPORTISTAS.
881/75	LINALE WEISS
976/75	LINALE WEISS
1287/75	LINALE WEISS.
1268/75	SKOBOL S.A.
1323/75	SKOBOL S.A.
1324/75	SKOBOL S.A.
1325/75	SKOBOL S.A.
1328/75	SKOBOL S.A.
1329/75	SKOBOL S.A.
1330/75	SKOBOL S.A.
1331/75	SKOBOL S.A.
1280/75	CERVECERIA BOLIVIANA NAL.
1346/75	CERVECERIA BOLIVIANA NAL.

Chile:

Plan extremista incluía el ingreso de 1200 guerrilleros

SANTIAGO DE CHILE, 11 (AP).- El gobierno anunció el desbaratamiento de un plan extremista que incluía el ingreso al país por pasos cordilleranos de 1.200 guerrilleros chilenos y argentinos.

Así lo señaló la Dirección de Informaciones del gobierno en una declaración que publican hoy los diarios de esta capital junto con un mapa que se dijo fue incautado por las fuerzas de seguridad y donde aparecen marcados los pasos cordilleranos.

De acuerdo con el informe oficial la acción guerrillera, denominada "plan boomerang", había sido planificada por la Junta Coordinadora Revolucionaria (JCR), que agrupa a los movimientos guerrilleros del cono sur del continente.

Según el informe, el plan fue detectado a partir del 21 de agosto pasado, cuando en un avión de aviación cubana llegaron a Panamá desde la Habat en la zona de Bariloche (en el sur de Argentina). Se preparaba la infiltración de aproximadamente 1.200 extremistas que utilizarían diferentes medios para su transporte, especialmente ganado caballar, con el objeto de ingresar a territorio chileno a través de los diferentes pasos existentes frente a dicha zona".

Dice que "los individuos pretendían entrar de seudo - turista a Chile, siendo de nacionalidad argentina y chilena".

De acuerdo con el "plan boomerang", se proyectaban acciones de comando contra el General Augusto Pinochet, Presidente de la Junta Militar, y del General Gustavo Leigh, miembro de la junta.

Perú:

Morales reiteró su deseo de socializar a la prensa

LIMA 11 (AFP).- El Presidente peruano Francisco Morales Bermúdez ratificó su respaldo de su gobierno a la socialización de la prensa local, en dos actos cumplidos ayer en el palacio presidencial.

El Jefe de Estado expresó este punto de vista en un almuerzo que sostuvo con los directores de los periódicos de Lima y en una entrevista con la Asociación Civil, la Comunidad Laboral y el Sindicato del matutino El Comercio.

En su reunión con los periodistas, el General Morales Bermúdez ratificó su apoyo a la socialización de los diarios y pidió la comprensión de sus directores hacia la consolidación y profundización del proceso revolucionario.

Los directores, dice el comercio, formularon diversas apreciaciones sobre el deber de informar y opinar de manera constructiva sobre los temas de la actualidad nacional que "no pueden ni deben ser ignorados".

Mediare decisión de asamblea general ONU igualó al sionismo con el racismo

- Diomáticos preparan una enérgica reacción -

NACIONES UNIDAS, (AP).- La aprobación dadir la asamblea general a la resolución en que se den, que el sionismo es una vde del racismo y de lis- criminación racial plar la posibilidad de repolas económicas norteamenas contra la organización ntra quienes apoyaron la reción.

El Senador Henry ckson sugirió retirar la encia norteamericana a ellas naciones que votaron anoche en favor de la resolución. Un blanco probable de la sugerencia de Jackson sería el plan del Presidente Gerald Ford de solicitar al congreso 848 millones de dólares para Egipto.

El representante Morris Udall, también candidato a la nominación presidencial, demócrata, dijo que la votación de la asamblea podría conducir a "un total replanteo de la participación de Estados Unidos y su respaldo económico a las Naciones Unidas".

El Senador republicano Clifford Case dijo que la decisión de la asamblea fue "una decisión irresponsable que no representa una victoria para nadie" y el Senador Edward Kennedy dijo que compromete los principios sobre los que se fundaron las Naciones Unidas.

La votación sobre la resolución, fue de 72 a favor y 35 en contra con 32 abstenciones y tres naciones ausentes. La declaración no es obligatoria pero Estados Unidos y otros países opuestos a ella advirtieron que podría dar a algunos gobiernos una excusa legal para la reavivación del antisemitismo.

El Secretario General Kurt Waldheim, que nunca comenta los votos de la asamblea, dio el insólito paso de declarar que las pasiones despertadas por esta votación conducen a la ONU a una "situación crítica", que podría resolverse sólo mediante una solución urgente de la disputa árabe - israeli.

El Embajador de los Estados Unidos, Daniel Moynihan, dijo a la asamblea que era culpable de "un acto infame".

Ecuador:

Jefe militar denunció que fracasó plan sedicioso contra el gobierno

QUITO, 11 (AP).- El Secretario General del Gobierno, General Bolívar López declaró que "elementos sediciosos, con pretensiones de conspirar se han acercado en estos días a unidades militares con argucias, falacias y engaños para subvertir el orden público, pero han sido rechazados".

Confirmó así indirectamente que hay agitación política y que hubo base para los rumores de una supuesta rebelión en la provincia de El Oro Alla viajó inesperadamente el Ministro de Gobierno, General Rubén Darío Ayala, quien comandó la poderosa brigada de infantería en esa provincia cuando se produjo la fallida asonada militar del primero de septiembre pasado.

A su regreso el General Ayala afirmó en un comunicado que la conspiración ha continuado y que por las actividades subversivas fueron detenidos en Quito el jefe del Partido Conservador César Trujillo, y en Guayaquil el ex Presidente Carlos Julio Arosemena Monroy Aseguró el ministro que no solamente se conspira dentro del país sino fuera de él en forma real y antipatriótica

Arosemena, que fue detenido a su regreso de Bogotá, dijo a los periodistas que "mi prisión obedece a tonterías. No es otra cosa que una represalia contra un hombre que ama la libertad. La dictadura, haga lo que haga, terminará cediendo ante la determinación de los ecuatorianos que amamos la libertad y la constitución".

PROSIT!

Una ocasión para recordar, su cerveza preferida v LOZABOL: un brindis perfect

Amistosos: estrechan su mar Renovables. Económicos. Personales.

IMAGEMUSEO

CUANDO ES LOZABOL, la vajilla fina tiene un tañir de campanas.

Entrega a Domicilio

Créditos!

lozabol

Cochabamba neral Achá 4749 Casilla 3064 el. 6531

Distribuidor PRONAL Pasaje Pearl/Casa de la Cultura Casilla 319 eléfono 27464 La Paz.

S.A.M.A.P.A.

CONVOCATORIA Nº 157/.3-4/75
PRIMERA FASE - SEGUNDA ETAPA

Obras civiles: tendido de tubería en el km. 4 del canal Hampaturi

SEGUNDA CONVOCATORIA

Se convoca a las Empresas constructoras Nacionales de Primera y Segunda Categoría, para el tendido de 501.50 metros de tubería de acero de DN 860mm, espesor 9mm con acoples mecánicos flexibles en el Km 4 del Canal Hampaturi y Obras Adicionales.

PRECIO OFICIAL: $b. 2.449.482.00

Los interesados podrán retirar los Pliegos de Especificaciones y los informes que requieran, en las oficinas de SAMAPA situadas en la Av. Las Américas, Villa Fátima, al lado de la Fábrica Municipal de Tubos, previo pago de $b. 1.600.00 por el doble ejemplar.

Las propuestas deberán ser presentadas en sobre sellado y con las demás formalidades y requisitos legales previstos por el Decreto Ley de Licitaciones Nº 10120 de 2 de febrero de 1972, hasta las 12.00 horas del día martes 2 de diciembre de 1975.

La Paz, 11 de noviembre de 1975

LA GERENCIA GENERAL

Cnl. DAEM Guillermo Urquiola C.
GERENTE GENERAL SAMAPA

Marc Rich Co.
Inc. New York

y Compañías afiliadas en Europa, Japón, Medio Oriente, y Sud América

Tiene el agrado de participar que

ALFREDO PELAEZ y Cia. Ltda.

ALPE Ltda.

Ha sido nombrada nuestra representante en Bolivia para todas nuestras operaciones de comercialización de minerales, metales, petróleo crudo promoción de proyectos mineros y petroleros.

ALFREDO PELAEZ y Cia. Ltda.

ALPE Ltda.

Edificio Progreso Piso 1ro. Dpto. 1-A2 Av. 6 de Agosto esquina Clavijo Tels. 22056 y 26583 Casilla 8034 La Paz.

Organización Boliviana al servicio de las industrias Minera, metalúrgica, y petrolera del País se complace en comunicar haber sido nombrada representante de:

MARC RICH y Co.
Inc. New York y compañías afiliadas

Comercializadores de minerales, metales, petróleo crudo y derivados con el propósito de promocionar las actividades mineras y petroleras de nuestro país.

Bolivia propugna creación de ente regulador de precios de tugsteno

Bolivia ha planteado la necesidad de que se cree un organismo internacional estabilizador de precios para el tungsteno, que agrupe a países productores y consumidores, según dijo ayer en conferencia de prensa el Presidente de la Asociación Mundial de Productores de Tungsteno. Lic. Carlos Iturralde.

Los acuerdos definitivos para la creación de ese ente mundial serán considerados en la Asamblea de la Asociación Mundial de Productores y en la reunión del Comité del Tungsteno de la UNCTAD, que se realizarán en diciembre y enero próximos, en Ginebra.

En la reunión informativa también estuvieron presentes el Ing. Carlos Alberto Echazu, el Secretario General de la Asociación de Mineros Medianos, Dr. Raúl España Smith y miembros de la Delegación Boliviana de Productores de Tungsteno de Bolivia.

SITUACION MUNDIAL DE METALES

Inicialmente, el Lic. Iturralde explicó la evolución de la materias primas exportadas por los países en desarrollo (excepción el petróleo), según la cual en 1974, otros productos primarios alcanzaron precios mucho más elevados que los de metales y minerales.

Los precios de las materias primas se elevaron en 1974 y volvieron a bajar bruscamente en 1975 mientras que los precios de los insumos, equipos y maquinarias producidos por países industrializados se mantienen en sus niveles más elevados.

"Esto significa que se incrementa aún más el desnivel económico entre países industrializados y los países de menor desarrollo", expresó Iturralde.

NECESIDAD DE MECANISMOS

Explicó que esa situación descrita demostraba la necesidad de que existan mecanismos para lograr precios estables para los productos minerales.

Se refirió, asimismo, a que en los últimos tiempos se gesta una "conciencia universal" respecto de la cual los países industrializados comienzan a reconocer la necesidad de lograr acuerdos para estabilizar los precios del producto por productor, dentro del nuevo orden económico internacional, como lo indicado el Secretario de Estado norteamericano. Henry Kissinger, el Primer Ministro de Gran Bretaña, Harold Wilson, y los Ministros de Industria y Comercio, de Relaciones Exteriores de Francia y Alemania Federal, respectivamente.

Iturralde señaló que en la anterior reunión del Comité del Tungsteno la UNCTAD se acordó prestar atención al estudio sobre viabilidad para la estabilización de precios, considerando el sistema de precios mínimos y máximos.

Hizo referencia a varias reuniones de productores de tungsteno, a ellas a la de productores y consumidores, de las que se sacaron como conclusión la necesidad de dar prioridad a acuerdo entre productores y consumidores de tungsteno.

En este contexto, Bolivia presentó un plan de propuestas con los siguientes puntos: establecimiento de un precio de referencia en el mercado, precios máximos y mínimos, medidas apropiadas para defender los precios límites, creación del Comité de Administración de reservas estabilizadoras loc

El Presidente de la Asociación Mundial de Productores de Tungsteno dijo que ese organismo asigna realizando consultas con usuarios de tungsteno para obtener opiniones sobre posibles técnicas de estabilización.

PROPUESTA.- Carlos Iturralde, Presidente de la Asociación Mundial de Productores de Tungsteno, anunció ayer que Bolivia propondrá en la reunión de diciembre la creación de una institución reguladora del comercio de esa materia prima.

En México se detuvo a un avión de la FAB

Un avión de la Fuerza Aérea Boliviana piloteado por uno de los edecanes del Presidente de la República, estuvo detenido durante dos días en México, por falta de autorización de vuelo, según se supo en fuentes fidedignas.

El avión proveniente de Los Angeles, Estados Unidos, donde fue reparado y acondicionado técnicamente, debía retornar a Bolivia vía México.

Al parecer, el gobierno mexicano consideró que la nave boliviana no cumplió con los requisitos que regulan la entrada de naves a su territorio y retuvo el avión de la FAB con los consiguientes reclamos de nuestra Embajada en aquel país.

Superado el percance, el avión y su piloto, retornaron a Bolivia vía Ecuador y Perú. El incidente habría ocasionado un reclamo de la Fuerza Aérea Bolivia

NUMERO ESPECIAL.- El último número de la revista femenina, "Paula" de amplia circulación en el país, dedica una sección especial a Bolivia. A través de un reportaje matizado con fotografías de modelos, se muestra aspectos típicos de la geografía boliviana. La periodista, Malú Sierra, fue la encargada de elaborar el material del número especial.

Revista femenina dedic edición especial a Boliv

La revista PAULA, que se edita en Santiago de Chile, acaba de publicar un número especial dedicado a nuestro país, que contiene una cálida nota periodística de presentación a cargo de nuestra colega y amiga Malú Sierra, autora del reportaje al Presidente Banzer que publicó PRESENCIA el pasado mes de agosto.

El número se originó en unas iniciativas del Embajador en Santiago, Guillermo Gutierrez, V.M., quien invitó a todo el equipo de PAULA, encabezado por don Roberto Edwards, modelos y personal técnico, a visitar Bolivia.

De la experiencia y el viaje de este grupo por La Paz, Potosí y Santa Cruz surgieron fotografías de modos con el fondo del paisaje andino, colonial o tropical de una indudable maestría y belleza.

Al enviarnos un ejemplar de la revista, nuestro representante en la capital chilena deja constancia de su preocupación por realizar una amplia labor para el mejor conocimiento de nuestro país.

La edición de esta revista femenina tiende a mostrar a la mujer chilena algunos de los aspectos de lo que es Bolivia, puesto que ella como en pocos países latinoamericanos, tiene un papel determinante en la sociedad.

"Su cultura, su inquietud y constante preocupación en los campos intelectuales, profesionales, educacionales y aún políticos, económicos y empresariales, la sitúan permanentemente en un lugar destacado en la vida pública de Chile", dice la nota de nuestra Embajada, destacando que la mujer chilena tiene una indudable influencia en opiniones de la ciudadanía ese país.

Prosigue el informe Embajador Gutiérrez, señalando que el reportaje cumplido plenamente su con tido de hacer conocer el país de crear un ambiente de simpatía hacia él. La descripción que hace Malú Sierra empieza así: "Geográficamente está ahí, en el medio de América, como un nudo que amarra a cinco países a sus fronteras....." y finaliza diciendo: "Toda la vida no bastaría para continuar maravillándose frente a este país tan lleno de raíces y tan lleno de futuro. Pero conocerlo una vez es quedarse para siempre con Bolivia en el corazón."

Solicitud de ayuda para campaña sanitaria rural

La Unidad Sanitaria de La Paz ha requerido cooperación de varias instituciones, a fin de llevar a cabo su programa de vacunación contra la fiebre amarilla, a iniciarse en enero del próximo año.

Ese requerimiento fue hecho, a las Fuerzas Armadas, Federación de Trabajadores del Alto Beni, Dirección General de Tránsito y otras que tienen posibilidades para coadyuvar a este tipo de tareas.

Dicha campaña de vacunación se hará en las zonas tropicales del Departamento, para lo que se movilizarán los recursos y personal necesarios, según manifestaron los portavoces de la Unidad Sanitaria de La Paz.

Se ha informado que actualmente se encara la tarea de preparación, especialmente la que concierne a la orientación de los pobladores rurales y altiplánicos.

Esta orientación es tanto más importante si se toma en cuenta las considerables migraciones de campesinos altiplánicos hacia las regiones tropicales en algunas épocas del año.

La mayoría de estas personas no saben los peligros que entraña la fiebre amarilla, para lo que es necesaria e imprescindible la vacuna contra esta enfermedad.

Lo propio sucede con la mayoría de los pobladores rurales del trópico que no saben de esta amenaza. Debido a este desconocimiento se han registrado frecuentes brotes de fiebre amarilla con elevado número de víctimas.

Uno de los procedimientos que utiliza la Unidad Sanitaria para este cometido es la provisión de material impreso relacionado a los problemas y peligros de dicha enfermedad, además de la labor de orientación que realizan los médicos provinciales.

Misión Militar de EE.UU. donó 183 aparatos de radio a FF.AA.

La Misión Militar de los Estados Unidos en Bolivia hizo entrega de una donación de 183 aparatos, de un lote de 305, a las Fuerzas Armadas de Bolivia.

La entrega estuvo a cargo del Cnl. James H. Shaha Jefe de la Misión Militar de Norteamérica, quien señaló que cumplía la misión encomendada por su gobierno para hacer entrega de un primer lote de 183 aparatos de radio AN/PRC- 77, de un total de 305 destinados a las guarniciones de las FF.AA. Indicó que esos aparatos sirven para el equipamiento de las unidades militares "tipo" Indicó que tales aparatos son de fácil manejo e instalación Añadió que las radios tienen un alcance entre los ocho a veinte kilómetros de distancia. "Esperemos - indicó - que sirvan para operar con mayor eficacia en las unidades de las FF.AA. de Bolivia".

Agradeció la donación el Cnl. Eden Castillo, Jefe del Departamento IV del Comando General del Ejército, Señaló que se trataba de una valiosa contribución de las autoridades del Departamento de Estado, "que llenará un vacío en el campo de las transmisiones del Ejército".

Estuvieron presentes en ese acto el Comandante General del Ejercito Gral. Brig. Carlos Alcoreza Melgarejo, el Jefe de Estado Mayor de Ejercito Gral. Brig. Raúl Alvarez Peñaranda, el Gral. Brig. Salvador del Pozo, el Gral. Brig. Hugo Bretel Barba, Jefes y Oficiales del Estado Mayor de Ejercito y de la Misión Militar de los Estados Unidos, Las autoridades indicadas realizaron al culminar la entrega, varias pruebas y demostraciones sobre las bondades de los aparatos.

Cotización del estaño: $us. 2,84

El estaño se cotizó ayer en 2,84 dólares por libra fina en el mercado de Londres.

Los demás metales registraron los siguientes precios:

Plomo, 0.15 dólares por libra fina
Zinc, 0,32 dólares por libra fina
Cobre, 0,54 dólares por libra fina
Bismuto, 7.50 dólares por libra fina
Cadmio, 2,27 dólares por libra fina
Antimonio, 18.00 dólares la Unidad Métrica Fina
Plata, 4,46 dólares la onza troy
Wolfram, 81.53 dólares por Unidad Métrica fina
Oro, 143.75 dólares por onza troy.

NUEVA YORK, 11 (AP).- Precios de hoy de los metales no ferrosos:

Aluminio 0.41 centavos la libra
Antimonio 1.60 dólares la libra
Cobre 0.63.- 65 centavos la libra.
Plomo 0.20 centavos la libra
Mercurio 128.00 dólares por frasco.
ESTAÑO 3.27 dólares la libra
Zinc 38. 39 centavos la libra.
Oro 144.30 dólares la onza
Plata 4.430 dólares la onza.

Simposio Nacional

Definición de política científica y tecnológica para el desarrollo

Para señalar lineamientos generales de política científica y tecnológica que serán sometidos a la consideración del Gobierno, del 13 al 16 del presente mes se reunirá el II Simposio Nacional sobre Ciencia y Tecnología bajo los auspicios del Gobierno, de la Academia Nacional de Ciencias y del Consejo Nacional de Educación Superior. Las jornadas se cumplirán en La Casa Municipal de la Cultura.

La organización de este Simposio ha sido promovida ante la necesidad de efectivizar el proceso de desarrollo socioeconómico con aplicación de los conocimientos técnico-científicos que permitan una mejor utilización de los recursos naturales y de potencial humano boliviano. Las organizadores han considerado que existe un creciente desnivel entre países desarrollados y países en vías de desarrollo y que tal desnivel está en directa relación con la actividad científico-tecnológica, puesto que esta permite a los primeros una situación de ventajas en relación al uso y distribución de los conocimientos científicos y técnicos.

Los organizadores han considerado que hasta el presente no hay evidencia directa acerca de un plan nacional de política científica y tecnica que está incluido en el proceso de desarrollo nacional. Por ello, las instituciones patrocinadoras del Simposio se proponen, a través de esa reunión, presentar a consideración de las autoridades nacionales un documento sobre lineamientos generales de política en materia científica y tecnológica.

Con carácter previo a este Simposio y para conocer el estado de desarrollo de la investigación científica y técnica, a partir de julio fueron invitados los investigadores del país e instituciones dedicadas a ese campo de actividades, con el fin de recolectar información suficiente y realizar un examen exhaustivo del estado de desarrollo de esa investigación. Las universidades, por su parte, han solicitado también la misma información y abierto registros de personas que pudieran participar en reuniones sectoriales, las cuales, entre el 12 de septiembre y el 6 de octubre, se efectuaron en Cochabamba, La Paz, Tarija, Potosí, Oruro, Santa Cruz, Beni y Sucre.

Tales reuniones se efectuaron en los siguientes campos de actividad, ciencias de la salud, ciencias exactas y naturales y tecnología prospectiva de recursos naturales investigación filosófica y humanidades, investigación en arquitectura y artes, tecnología de la transformación y producción de recursos naturales no renovables, y recursos naturales renovables, tecnología y ciencias del agro y, finalmente, ciencias sociales y de la educación.

Los documentos de trabajo elaborados en esas reuniones sectoriales, servirán de base a las discusión en las sesiones del Simposio, constituyendo, al mismo tiempo, piedra fundamental en la programación de la política científica y técnica nacional.

CODETAR tiene un nuevo Presidente

La Corporación de Desarrollo de Tarija tiene desde ayer un nuevo Presidente. Por renuncia del Dr. Angel Baldiviezo, ayer fue posesionado como Presidente de CODETAR y del Comité de Obras Públicas de Tarija el My. DIM Roberto Ramallo.

Correspondió al Subsecretario de Organismo, Arq. Carlos Calvimontes, en ausencia del Ministro Wálter Núñez Rivero, tomar el juramento de ley y posesionar al My. Ramallo en las funciones de Presidente de CODETAR. Al asumir el cargo, el My. Roberto Ramallo afirmó que pondrá todo su empeño para impulsar el desarrollo del Departamento de Tarija, cuya riqueza y potencialidad le permitirá constituirse en uno de los principales polos de desarrollo del país.

BENEFICIOS DE COSSMIL.- La Corporación del Seguro Social Militar (COSSMIL) entregó beneficios a dos asegurados. A la izquierda el Ministro de Defensa Nacional entrega dos cheques por valor de $b. 344.567 a Crisolina Pinto v. de Eduardo, seguro total mixto. La beneficiada, además, recibirá una pensión vitalicia de viudez y orfandad de $b. 4.062 mensuales en su calidad de pensionista de COSSMIL. A la derecha el Subsecretario de Defensa, Gral. Oscar Quiroga Terán, entrega un cheque por valor de $b. 30 a Valentín Jiménez Aguilar para su hija, María E. Jiménez beneficiaria de la póliza de capital.

Fue descubierta una fábrica de cocaína en Villamontes

Funcionarios de la Aduana Distrital de Yacuiba descubrieron una fábrica de cocaína en Villamontes. Según se anota en un comunicado oficial, la banda de traficantes operaba "en complicidad de extremistas argentinos".

El comunicado aduanero dice que el ministrador Distrital de Yiba informó que el descubrimiento se efectuó a Hs. 19 y 30 del ingo último con lo que cinaron investigaciones determinaron el viaje de los gentes de Aduana a Villamontes. Fueron decomisados bolsas y varias clases de ácidos que habían sido reunidos para la fabricación de cocaína. También fueron hallados dos recipientes de plástico con cocaína en proceso de maceración. Entre los objetos decomisados, dice, se incluyen municiones y fusiles, más un rifle calibre 22 y una balanza de precisión.

La operación aduanera sorprendió de acuerdo al parte, a Luis Pacheco en pleno trabajo de fabricación de cocaína, y fue detenido junto con Paúl Peña.

"Las primeras investigaciones -dice el comunicado- permiten asegurar que el tráfico de cocaína lo realizaba esta organización delictiva en complicidad con extremistas argentinos y mediante la modalidad de pagar el importe de la droga con vehículos robados, los que luego eran internados al país de contrabando".

Colegio fue clausurado por peligro de derrumbe

(ANF).- Se derrumba el Hogar San José y se ha visto que suprimir el Colegio Virgen Milagrosa, a causa de la falta de previsión en la obra del futuro Palacio de Comunicaciones.

La dirección del Hogar San José informó que las niñas que viven en el mismo han sufrido el riesgo de ser sepultadas por el derribo de paredes de los dormitorios. Las obras que se están cabo en los terrenos que fueron del mismo hogar y fueron expropiados para la construcción del Palacio de Comunicaciones está ocasionando un grave peligro para niñas.

Pese a los reclamos formulados por las religiosas encaminados a la seguridad de sus alumnas, el edificio del Hogar sigue deteriorándose y pone en peligro las vidas de quienes lo habitan.

En un edificio contiguo funciona el Colegio Virgen Milagrosa, cuyos locales han tenido que ser habilitados para albergue a las alumnas que han visto derrumbarse sus dormitorios. Ello implica que el mencionado colegio no podrá abrir sus puertas en el curso próximo si no se puede dar una solución a la falta de local para albergar a las niñas internas del Hogar San José.

En vista de la imposibilidad de que el colegio Virgen Milagrosa pueda seguir funcionando, actualmente tenía 300 alumnos de ambos sexos- la Asociación Boliviana de Educación católica (ABEC) ha impartido instrucciones a los establecimientos escolares de su sector, para que den preferencia a los alumnos de aquél mencionado colegio, a fin de que tengan cabida en las aulas escolares de otros establecimientos.

No se conoce ninguna acción de parte de la Jerarquía Eclesiástica para resolver el presente problema que afecta al hogar San José, a sus alumnas y religiosas que las tienen a su cargo.

Director de Aduanas:

Se logran óptimos resultados en represión de contraband

-Necesaria cooperación de FF.AA., Prefecturas, Alcaldías y Re

El Director General de Aduanas afirmó que en cumplimiento a disposiciones contenidas en el Estatuto de Gobierno, el organismo que dirige prosigue con redoblados esfuerzos en la represión del contrabando. El Cnl. Hernán Castro Villazón dijo que hasta ahora "se han logrado óptimos resultados" y reiteró el pedido de cooperación a las Fuerzas Armadas, Prefecturas, Alcaldías y Renta Interna, para alcanzar una solución definitiva del problema.

ENTREVISTA

El Director de Aduanas expresó las siguientes respuestas a consultas que le fueron formuladas por PRESENCIA:

P.- ¿A un año de la vigencia del Estatuto de Gobierno, qué es lo que se ha hecho en la Aduana en cumplimiento de esas disposiciones?

R.- La Dirección General de Aduanas ha cumplido una positiva labor acorde a los postulados del Estatuto de Gobierno que señaló las líneas maestras para lograr cambios radicales en el campo socioeconómico del país.

En este orden la Aduana ha aumentado considerablemente el índice de recaudaciones con relación a los incrementos logrados antes de la vigencia del Estatuto de Gobierno.

Cumpliendo con el Decreto Ley N°. 11947 que en su parte pertinente dice: "adoptar medidas drásticas y severas para erradicar definitivamente el contrabando" se ha logrado óptimos resultados y se prosigue con redoblados esfuerzos para lograr la definitiva solución de este problema, que por su complejidad precisa del concurso ciudadano dentro de una movilización general.

Como corolario de este empeño se sugirió a las autoridades superiores la adopción de otras medidas consultando las diversas causas que originan el contrabando, al mismo tiempo que reiterar el pedido de cooperación de las FF.AA. Policía Boliviana, Prefecturas, Alcaldías Municipales, Renta Interna, etc.

La tarea es difícil, sin embargo las apreciables sumas recaudadas por concepto de tributaciones aduaneras y los montos considerables de mercaderías decomisadas, dan la pauta de una eficiente labor que ha merecido una significativa felicitación del Ministerio de Finanzas.

P.- ¿Qué otras medidas ha adoptado Ud. con relación al Estatuto de Gobierno?

R.- Hasta donde llegan mis atribuciones, he tomado medidas destinadas a superar el sistema anacrónico de trámites aduaneros, dotando mayor agilidad a dimientos anticuados perjudicaban al comercio industria y el público en Se han dictado normas una adecuada racionalización del plantel administrativo.

En lo que concierne capacitación del personal es una tarea prioritaria embarga la preocupación de mi Para ello en forma permanente cursillos y se han becarios al exterior.

P.- ¿Qué concepto merece, Señor Director tuto de Gobierno en

R.- El país luego tantilismo de izquierda halladas por menos que abismal de la Correspondió a las Armadas bajo la dirección General Don Hugo Suárez y los nacionalistas iniciar la reconstrucción nacional. Empero, problemas surgieron las tiendas políticas tacularan la tarea emprendida, lo que determinó las FF.AA. asumieran la fatalidad del poder como alternativa histórica para solucionar lacerantes problemas nacionales.

El Estatuto de como instrumento legal tiene disposiciones que garantizan el patriotismo de la Fuerzas Armada y sus resultados en paz social y la estabilidad económica que aseguran la inversión de capitales, la realización de obras de infraestructura y un sistema monetario fuerte y estable.

En el campo internacional el anhelo de retornar al mar está convirtiendo en realidad mediante negociaciones diplomáticas responsables.

De ahí que el Estatuto de Gobierno, sea el mejor instrumento concebido para la nación que pugna por su desarrollo, y el mejor camino para conseguir los legítimos objetivos nacionales.

Fueron censados 24 m extranjeros en el país

- (ANF).- Existen 24 mil extranjeros en todo el país, informó a ANF el subsecretario de inmigración. El Dr. Guido Strauss señaló que el grupo mayoritario está distribuido en Santa Cruz, La Paz y Cochabamba.

El censo de extranjeros que efectúa el Ministerio del Interior concluirá el 15 de noviembre en estas tres localidades en las cuales, se dijo, radican alrededor de 11 mil extranjeros; sin embargo, el proceso censal proseguirá en el resto del país hasta el 15 de diciembre.

"Se ha constatado que los grupos extranjeros más grandes son el canadiense y el alemán, ubicados en Santa Cruz" expresó Guido Strauss.

NUEVAS CORRIENTES MIGRATORIAS

Como es de conocimiento público, el gobierno boliviano ha recibido varias solicitudes de países del exterior interesados en trasladar a Bolivia contingentes de colonizadores. En el momento, se estudia una propuesta presentada por los portugueses blancos que ahora viven en Sud Africa y realizaban tareas de colonización en Angola.

NUEVA LEY

Hasta el miércoles será presentado el documento que consigna la nueva política de inmigración, dijo el subsecretario del ramo. El trabajo ha sido elaborado en 60 días y será aprobado probablemente en el curso de la presente semana.

La nueva ley de inmigración significa una apertura para los grandes grupos humanos que quieran participar en programas de colonización pa- trocinados por el gob nuestro país. Preocupa grado a las aut nacionales el ritmo crecimiento poblacional via, tomando en cue hasta el año 2.000 se duplicar su población mientras que las ne vecinas crecen a u acelerado.

La nueva política es el retorno de los técnicos fesionales bolivianos tablecidos en naciones terior a las que se dirig busca de mejores per de trabajo, las cua acuerdo al criterio d dades gubernamentales ahora en Bolivia.

- POSESION.- DR. JUAN GAMARRA IBERO fue posesionado ayer como Subsecretario del Interior, en reemplazo de Oscar Vargas Méndez, quién renunció al cargo hace una semana.

En la UMSA

Se consolida organización la carrera de bibliotecolog

Con la cooperación de un experto enviado al país por la Organización de los Estados Americanos, se consolida en la Universidad Mayor de San Andrés la organización de la Carrera de Bibliotecología.

Además está mencionar la importancia que la Bibliotecología tiene en la actividad científica y de investigación, como un medio para facilitar los datos necesarios, en forma sistematizada.

La importancia de la bibliotecología, fue considerada en nuestro país en el año 1960, cuando con la ayuda de la UNESCO se organizaron varios cursos y seminarios.

Posteriormente, al concluir esa década, fue el Centro Cultural y Pedagógico de Portales que preparó el ambiente necesario para estructurar cursos tendentes a una real profesionalización.

La presencia de un experto de la OEA, servirá para estabilizar el funcionamiento de esta Carrera en la UMSA. Será la primera Escuela de Bibliotecología con que cuente el país, que es el único del continente Sud Americano que no contó hasta el presente con un centro de esta naturaleza.

Considerando el valor de la información en el desarrollo y la educación se comprende la importancia que la Universidad Mayor de San Andr Organización de Americanos le han atr este proyecto.

Entre los aspect damentales que se as Proyecto de Asistencia de la OEA, a cargo del Dr. Roberto Juarroz, primer lugar, la form profesores en el país trabajo, los primeros pasos la visita de especialistas dicten cursos y confer los segundos a través de estudio.

Otro objetivo de imp la formación de bibliotecas especializada bibliotecología y ciencia información.

Se buscará por otr promocionar e informar sentido e importancia Carrera y las posibilidades trabajo en este campo.

Tambien se tend proyectar la carrera en el funcionamiento de esta Carrera en la UMSA. Será la cuenta con la cooperación del Nacional de la Educación Superior Asociación de Bibliotecarios, Centro Cultural Pedagógico de Portales y otras instituciones.

Actualmente se efect revisión de los planes programas, para conseguir actualización.

El Tribunal Fiscal analiz disposiciones tributaria

Funcionarios del Tribunal Fiscal del Ministerio de Finanzas y de la Dirección General de la Renta Interna analizan las últimas disposiciones tributarias dictadas por el Gobierno.

El seminario se viene realizando en el Instituto de Administración Pública y los funcionarios se hallan dedicados al análisis e interpretación de los decretos leyes 12852 y 12853, relativos a los impuestos a la renta de personas naturales y de empresas que fueron modificados por el gobierno el pasado mes de septiembre del presente año.

Durante la pri semana del curso disertan representantes de Organización de Estados Americanos, Dr. Raúl Bertain y los licenciados Alberto Picado y Carlos Cruz quienes explicaron los alcances y razones que dieron lugar a unificación de los impuestos personales y de sociedades y empresas.

La presente semana continuará el seminario que tiene a uniformar el criterio de los funcionarios de fiscalización de organismos recaudadores del Estado, para lograr una mejor aplicación adecuada de las nuevas disposiciones impositivas recientemente modificadas.

Pronóstico del tiempo

- CIUDAD DE LA PAZ.- Presentará niebla matinal con chubascos de lluvia, ascenso de temperaturas, en horas de la tarde y vientos leves de dirección este.

TEMPERATURA MAXIMA PRONOSTICADA DE 18.0 grados
TEMPERATURA MINIMA PRONOSTICADA DE 6.0 grados

EL ALTO DE LA PAZ.- Temperatura Máxima Pronosticada de 16.0 grados
Temperatura Mínima Pronosticada de 1.0 grados

ALTIPLANO Y VALLES.- Presentarán tiempo bueno con cielos nubosos, chubascos de lluvia con tempestades eléctricas, ligero ascenso de temperaturas, y vientos de leves de dirección este. **Beni, Pando y Norte de La Paz.-** Presentará chubascos de lluvia ascenso de temperaturas, vientos leves de dirección sud-este.- **RESTO DEL PAIS.-** Presentará tiempo bueno con el cielo nuboso, ascenso de temperaturas, vientos débiles del sud este rotando al norte. - **SITUACION SINOPTICA.-** Baja presión afectando al Altiplano.

Presidente de la CAF

Las naciones industrializadas amenazan la integración andina

El Presidente del directorio y la asamblea de la Corporación Andina de Fomento, Embajador Francois Moanack, a tiempo de inaugurar la sesión de honor en homenaje al sesquicentenario de la República, acusó a los países industrializados de debilitar y amenazar la integración andina.

Manifestó que "momentos de singular importancia vive la humanidad. La crisis por la cual atraviesan las relaciones económicas internacionales que ha llegado aún a afectar a las economías de los grandes centros, ha puesto de manifiesto la necesidad de establecer un conjunto de normas y mecanismos destinados a proveer al sistema económico internacional de un marco de referencia adecuado que permita, sobre una base de justicia y equidad, el desarrollo acelerado de los países del Tercer Mundo y su participación activa y efectiva en la toma de decisiones internacionales que los afecten directa e indirectamente".

Señaló que esta tarea ha de ser difícil, "reemplazar un sistema desequilibrado e injusto, diseñado por y para beneficio de los países industrializados, por esquemas de entendimiento, orden y beneficio mutuo".

Dijo también que aunar esfuerzos hacia el logro de objetivos comunes constituye un valioso instrumento hacia el establecimiento de un nuevo orden económico internacional. "Los entendimientos logrados en las reuniones preparatorias de la Conferencia de París son indicativos de la importancia que tiene el mantenimiento de la actitud solidaria y cooperativa entre los países del Tercer Mundo".

Por otra parte, dijo que el esfuerzo integracionista que realizan los seis países signatarios del Acuerdo de Cartagena, es ejemplo para muchos otros "que pequeños e indefensos como los nuestros ven su integridad amenazada y sufren el rigor de la pobreza."

PELIGROS

El Embajador Moanack dijo que "no obstante, debemos tener presente que nuestra causa no está exenta de peligros al no contar con el aplauso de aquellos que han fundado su bienestar en el mantenimiento de principios negatorios al derecho que asiste a todos los pueblos al disfrute del producto de su esfuerzo y a la escogencia del camino que más les convenga".

Indicó que los países industrializados no vacilarán "en idear acciones que debiliten nuestra voluntad de hacer de la unión un instrumento idóneo hacia nuestro desarrollo y de ayuda a la causa común en que estamos empeñados todos los países del Tercer Mundo".

"Por eso debemos tener claro en nuestra mente que no es tarea fácil conjugar aspiraciones; que hay que sacrificar para poder obtener, que por encima del bienestar individual está la responsabilidad de sumar esfuerzos para forjar un destino que no niegue el derecho a ningún hombre de normar su vida con patrones que no nieguen su esperanza y dignidad, que lo novedoso de nuestro empeño nos exige mayores esfuerzos y sacrificios, pero que a través de esta acción estamos contribuyendo a fijar un nuevo orden fundamental en la justicia y la equidad y con esta convicción estamos haciendo del Pacto Andino una realidad que trasciende ya su ámbito geográfico, cuyo fin esencial es contribuir a rescatar la identidad latinoamericana" afirmó.

RESEÑA

El Presidente del Directorio y asamblea de la CAF hizo una reseña histórica de la Corporación Andina de Fomento y que al cumplir su V Aniversario de un simple esquema pasó a ser un organismo en etapa de consolidación.

Dijo que hasta mediados del presente año, la institución había aprobado operaciones financieras por un total de 160 millones de dólares, de los cuales Bolivia recibió 48 millones de dólares, siguiéndole Chile con 39 millones y el Perú con 29 millones de dólares.

Afirmó que la labor que deberá cumplir CAF en el próximo quinquenio "exige máximos esfuerzos, no solo de la administración, sino de los propios países miembros puesto que su acción será determinante en la consolidación del proceso de integración".

HOMENAJE

Finalmente, el Embajador Moanack, a nombre de la CAF, rindió homenaje al sesquicentenario de fundación de la República manifestando que "al cumplir 150 años de vida independiente. Bolivia, hija dilecta del Libertador, da fe de su adhesión al pensamiento bolivariano de hacer de América una e indivisible. Esta manifestación de voluntad, que se ciñe a ideales y aspiraciones tan precisos para nuestros pueblos, consolida nuestras esperanzas y aviva nuestras fuerzas para continuar la tarea que nos permita cumplir con el deber de hacer de este Continente bastión del derecho, del respeto y de la paz".

XV REUNION DE DIRECTORIO DE LA CAF.-- La Corporación Andina de Fomento, inició ayer la primera reunión plenaria luego de haberse inaugurado oficialmente la XV reunión de directorio de la entidad. La reunión estuvo presidida por el Presidente del directorio y asamblea de la CAF Dr. Francois Moanack y el Ing. Adolfo Linares, presidente ejecutivo de la entidad. Durante la primera reunión fueron aprobados tres créditos concedidos a Bolivia por un total de 35.700.000 dólares destinados a la instalación de una planta de aromáticos, una planta de pesticidas y a la ampliación de la Fábrica de Cemento de Viacha. En la foto, arriba, los dos altos ejecutivos de la CAF, abajo, el directorio en pleno.

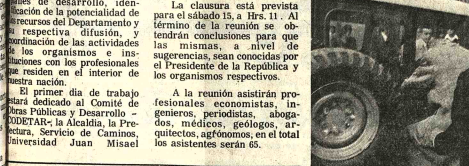

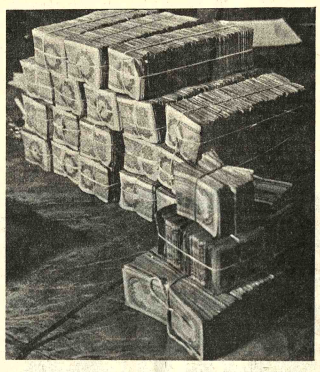

- RECUPERACION .-- Esta es una parte del dinero que fue recuperado después del espectacular robo que conmovió durante algunos días al Banco Central.

Comandante General del Ejército

En Chile se definirán las bases para firmar pacto de no agresión

El Gral. Brig. Carlos Alcoreza Melgarejo, antes de ausentarse a la Argentina, declaró a PRESENCIA que en enero cuando vuelvan a reunirse en Chile los Altos Mandos Militares de Bolivia, Perú y Chile, se definirán las bases para firmar un pacto de no agresión, sugerido por el ejército del Perú.

El Comandante General del Ejército viajó ayer a Buenos Aires acompañado por el Gral. Brig. Salvador del Pozo, atendiendo a una invitación del Gral. Jorge Videla, Comandante General del Ejército Argentino. En el Aeropuerto Internacional, el jefe militar boliviano fue despedido por el Embajador de Argentina en Bolivia, Felipe Salazar, Jefes y Oficiales del Estado Mayor de Ejército y amigos personales.

Refiriéndose a esa invitación, Alcoreza manifestó que esta invitación fue reiterada en varias ocasiones y que se obtuvo la autorización del Presidente Banzer para hacerla efectiva en esta ocasión. El Gral. Alcoreza es ex-alumno oficial de Guerra de la Escuela de Estado Mayor de Argentina y con el Gral. Videla, durante la reunión de jefes militares latinoamericanos habían conversado sobre diversos aspectos relativos a un incremento en las relaciones de las FF.AA. de Bolivia y Argentina. "Tenemos, ademas dijo camaradas Argentinos que son instructores en nuestros institutos militares y a la vez están en el hermano país oficiales bolivianos que reciben instrucción en el campo técnico tanto mecánico como electrónico". Es posible que en este viaje logremos con el Gral. Videla definir la forma de integrar con mayor intensidad las relaciones de las Fuerzas Armadas de ambos países, añadió.

COMPLEMENTACION MILITAR

Al responder una pregunta de PRESENCIA relacionada con la complementación militar que anuncian los altos mandos militares de Perú, Bolivia y Chile Alcoreza señaló que ella está referida a la reunión que en enero de 1976 se realizará en Santiago de Chile. Añadió que en esta reunión se definirán las bases que permitan a las FF.AA. de los tres países formular recomendaciones ante sus gobiernos para la firma de un pacto o tratado de no agresión y cooperación mutua. Manifestó que la primera reunión realizada en Lima fue calificada de histórica y que la delegación boliviana presentó a discusión su necesidad de obtener una salida al mar como uno de los objetivos del pacto de no agresión. Dijo que la complementación que buscan las FF.AA. de los tres países tiene que concretarse hasta alcanzar los anhelos de la región.

AYUDA DE $us. 8.900.000

Con relación a una propuesta presentada en el senado de los EE.UU. para que ese país otorgue a Bolivia una asistencia militar de ocho millones novecientos mil dólares, dijo que se trataba de una sugerencia presentada en el senado de los EE.UU., que el senador sugerente tiene que esperar que su propuesta sea analizada por una comisión senatorial y que solo después se conocerá la posición final del Senado norteamericano. Agregó que este tipo de ayuda militar "no viene al país en dinero sino en equipos, a través de créditos o a través de MAP", para entrenamiento de los ejercitos latinoamericanos.

Alcoreza retornará al país después de visitar instalaciones militares argentinas, fábricas de armamento, fundiciones de acero, metalúrgicas, institutos y unidades militares.

LLEGADA A BUENOS AIRES

BUENOS AIRES, NOV. 11 (AFP).- El General Carlos Alcoreza Melgarejo comandante general del ejército de BOLIVIA, llegó hoy en visita oficial a la Argentina.

El jefe militar boliviano, que está acompañado de una reducida comitiva permanecerá varios días durante los duales visitará a las autoridades nacionales y organismos castrenses argentinos, y desarrollara otras actividades.

Ministro de Finanzas

Investigación en Banco Central debe ser total

- El Ministro de Finanzas, Cnl. Victor Castillo Suárez, en declaraciones formuladas a la prensa en la ciudad de Cochabamba, manifestó que la investigación del robo perpetrado en el Banco Central de Bolivia debe ser total.

Castillo Suárez dijo que "todos deben ser investigados, desde el presidente de la institución hasta el último portero".

Preguntado sobre el cual era su opinión en torno a la decisión de los empleados del Banco Central de Bolivia de donar dos días de haber para la creación de un fondo destinado a coadyuvar a la investigación del delito, manifestó que no conocía tal decisión.

Sin embargo, manifestó: "Para quién desean donar? ¿A quién desean pagar? Es un hecho realmente insólito y vergonzoso".

Gobierno considerará pedido de amnistía que haga Iglesia

El Gobierno considerará oportunamente el pedido para una amnistía política que plantee la Iglesia, una vez que esa demanda sea entregada y conocida oficialmente por el Poder Ejecutivo, según anunció ayer el Ministro del Interior, Cnl. Juan Pereda Asbún.

La Conferencia Episcopal que se reune actualmente en la ciudad de Cochabamba, entre los temas que considera, ha aprobado un pedido que hará llegar al Gobierno para que éste otorgue una amnistía política con carácter general. Al término de la reunión de Obispos, el pedido, contenido en un memorial dirigido al Presidente de la República será entregado al mandatario por los representantes del Episcopado Boliviano.

Al concluir ayer el acto de posesión del Dr. Juan Gamarra Ibero, beniano avecindado en Cochabamba y vinculado con la empresa privada de esa ciudad, como Subsecretario del Interior, el Ministro Pereda Asbún dialogó con los periodistas en torno a problemas de actualidad relacionados con ese Despacho de Estado.

El Cnl. Juan Pereda anunció que el Gobierno considerará el pedido del Episcopado, para la concesión de una amnistía política, una vez que la solicitud sea formalizada, pero que en el momento no podía anticipar criterio alguno en razón de que su Despacho no conocía oficialmente el planteamiento.

Aseguró de otra parte, que existe tranquilidad en la actividad universitaria y que era deseo del Gobierno que el clima de paz se mantenga durante el presente y proximo semestres, a fin de que los estudiantes aprovechen el tiempo en su propia formación profesional.

El Ministro del Interior informó, asimismo, que dentro de las normas jurídicas y legales continúa en desarrollo el proceso abierto contra catedráticos y universitarios sindicados de infringir la Ley de Seguridad del Estado; y que en cuanto a los universitarios detenidos, "prosigue la evaluación de cada caso para establecer su inocencia o culpabilidad."

COCHABAMBA, BOLIVIA, NOV. 11 (AFP).- El arzobispo de La Paz, Jorge Manrique, declaró hoy aquí a la AFP que los problemas entre la Iglesia y el estado boliviano carecen de gravedad.

Manrique participa actualmente en Cochabamba en la asamblea anual de los obispos que estudian la petición al gobierno de una amplia amnistía política con motivo de las próximas navidades.

Las relaciones Iglesia - Estado sufrieron un grave deterioro a principios de este año cuando las autoridades clausuraron una emisora católica minera y allanaron el domicilio del Obispo de Santa Cruz, a 1.000 kilometros al oriente de La Paz.

La Comisión de "Justicia y Paz" que se encuentra en receso actualmente constituye otro punto de fricción entre Iglesia y Estado.

Uno de los participantes en la asamblea informó a la AFP que el tema de "Justicia y Paz" será tratado también durante la reunión que se llevará a desempeñar su labor en defensa de los derechos humanos.

Reunión para analizar el desarrollo tarijeño

En la ciudad de Tarija se inaugura hoy la Primera Reunión de Profesionales Tarijeños, organizada por el Centro de Residentes de aquel Departamento en La Paz y el resto de las ciudades, la Universidad Juan Misael Saracho y la Federación de Profesionales de Tarija.

Los objetivos de dicha reunión serán estudiar el desarrollo socio-económico del departamento, la planificación y evaluación de proyectos y planes de desarrollo, identificación de la potencialidad de recursos del Departamento y su respectiva difusión, y coordinación de las actividades de los organismos e instituciones con los profesionales que residen en el interior de nuestra nación.

El primer día de trabajo estará dedicado al Comité de Obras Públicas y Desarrollo - CODETAR-, la Alcaldía, la Prefectura, Servicio de Caminos, Universidad Juan Misael Saracho, CBF y la Cuenca del Pilcomayo, que harán sus exposiciones en torno a la actividad que les toca desarrollar en el Departamento. Luego, se efectuará un análisis sobre cada institución y se harán planteamientos a nivel de sugerencias.

Durante la segunda jornada, los distintos grupos de trabajo presentarán proyectos relacionados con el desarrollo de Tarija, que serán analizados posteriormente.

La clausura está prevista para el sábado 15, a Hrs. 11. Al término de la reunión se obtendrán conclusiones para que las mismas, a nivel de sugerencias, sean conocidas por el Presidente de la República y los organismos respectivos.

A la reunión asistirán profesionales economistas, ingenieros, periodistas, abogados, médicos, geólogos, arquitectos, agrónomos, en el total los asistentes serán 65.

- DETENIDO .-- La composición muestra al autor del robo al Banco Central, Carlos Ackerman Sáenz, a tiempo de abandonar el edificio para ser nuevamente conducido a la DIN, donde continúan las investigaciones sobre el caso de los $b. 2.400.000 y $us. 79.140 sustraídos de la bóveda de valores. Ackerman aparece con abrigo plomo y el cuello levantado, siendo hasta el momento único autor del hecho que mantuvo en suspenso a la ciudad durante seis días, por sus características excepcionales.

AADAA espera despachar toda la carga de Arica en 2 meses

La Administración Autónoma de Almacenes Aduaneros (AADAA) confía en que dentro de dos meses se habrá logrado el total descongestionamiento de carga boliviana en el puerto de Arica, a la vez que afirma que cumple normal y satisfactoriamente las funciones que se le asignó desde agosto pasado.

Un portavoz de la entidad hizo esas declaraciones interpretando el criterio al respecto del director de la misma, Cnl. Manuel Soria Galvarro, al cabo de su reciente inspección a las dependencias en Arica.

Dijo, sin especificar cantidades, que la carga boliviana acumulada en dicho puerto está dentro de los límites "normales", lo que contrasta con las afirmaciones de dirigentes de las Cámaras de Industria y Comercio, en sentido de que la situación no ha sido encarada adecuadamente y que el abarrotamiento en Arica es considerable y de grandes perjuicios.

El portavoz de AADAA dijo que el punto de vista de su entidad está corroborado por opiniones de expertos de la Comisión Económica para América Latina (CEPAL) registradas por el periódico "Concordia" de Arica, con motivo de su reciente visita de evaluación del Sistema Integrado de Tránsito.

Esa evaluación está dentro de lo previsto al cabo de cumplirse los tres meses de la implantación de tal sistema, lo que motivó que la recepción y el despacho de la mercadería boliviana en Arica estuviera a cargo exclusivo de la Administración Autónoma de Almacenes Aduaneros.

Según la aludida publicación del periódico "Concordia", los expertos de la CEPAL Robert Brown e Ignacio Echeverría, han manifestado que el Sistema Integrado de Tránsito ha alcanzado positivos resultados en sus tres meses de funcionamiento.

Esos resultados se traducen en que "la salida física de la carga desde el puerto local al Altiplano es mucho más expedita y rápida" La observación de los nombrados técnicos hace una comparación entre los logros alcanzados y la situación que observaron en su anterior visita al puerto de Arica, donde los dos almacenes de 5.400 metros cuadrados cada uno destinados a la carga boliviana, estaban completamente saturados y habían 10 mil toneladas más en otros sitios.

Añade que "ahora la carga de Bolivia no ocupa más de 2.500 metros cuadrados y la depositada en otros sitios no supera las tres mil toneladas. Anteriormente se llegaron a almacenar cerca de 50 mil toneladas en espera de transporte, en tanto que ahora, desde que funciona el SIT el punto más alto ha sido de solo 20 mil toneladas"

La publicación ariqueña se refiere a los objetivos del Sistema Integrado de Tránsito en los siguientes términos:

"El objeto del Sistema de Tránsito Integrado es que exista un verdadero "tubo de tránsito" desde el barco que arriba a Arica hasta La Paz, en donde las mercancias fluyan con rapidez y expedición hasta el Altiplano, ya sea a través de ferrocarril o camiones, existiendo una coordinación entre esos dos medios de transporte, para que se aproveche en lo que corresponde a uno y otro y que ninguno de los dos se supere por razones artificiales"

Guzmán Soriano

Hay buena disposición chilena para dar una pronta respuesta

El Ministro de Relaciones Exteriores, Gral. Alberto Guzmán Soriano, en declaraciones formuladas a PRESENCIA y a dos representantes de agencias de noticias extranjeras, manifestó que "existe buena disposición de Chile para dar una respuesta al planteamiento boliviano, lo más pronto posible"

Guzmán Soriano, quien sostuvo una conversación fuera de protocolo en el Hall del Aeropuerto Jorge Wilsterman, de la ciudad de Cochabamba, con el Embajador chileno Rigoberto Díaz, dijo que esa información le fue transmitida por el propio embajador.

Manifestó que el diplomático chileno le había expresado que, durante su permanencia en Chile, había conversado con las autoridades de su país en torno al planteamiento boliviano y que "estaban estudiando una pronta respuesta".

"Desde luego, esperamos que esta respuesta sea favorable", afirmó el Gral. Guzmán Soriano.

AUDIENCIA

Informó también que durante su conversación informal con el Embajador Díaz, éste le había solicitado una audiencia con el Presidente de la República, para informar personalmente al Gral. Banzer sobre las conversaciones que sostuvo en su país, en torno al problema marítimo boliviano.

Por su parte, el Embajador de Chile, a requerimiento de PRESENCIA en torno a su conversación con el Canciller Guzmán Soriano, se limitó a decir: "Hemos conversado solamente".

Viento huracanado castigó Chulumani y sus alrededores

La presencia de una comisión de la Prefectura, Departamental y Alcaldía de La Paz fue solicitada en Chulumani para evaluar los daños causados por un "viento huracanado, granizo y torrencial lluvia" que castiga "duramente" el pasado lunes a esa localidad y poblaciones rurales de los alrededores.

Testigos presenciales informaron a PRESENCIA que esos fenómenos naturales "sin precedentes" en esa región, causaron graves daños en decenas de casas y centenares de plantaciones de café, cocales y árboles frutales. El hecho ocurrió entre las 13 y 14 horas del mencionado día, provocando "pánico en la población".

Nuestros informantes dijeron que el viento huracanado arrancó violentamente hojas de calamina de decenas de casas "calaminas que después se las veía flotando por el aire como pedazos de papel". Las casas así destechadas fueron inundadas por el agua proveniente de la lluvia y el granizo. "Nunca habimos visto una cosa igual", dijo uno de los informantes al relatar las escenas de dolor vividas por la población que nada pudo hacer frente a la violencia de las fuerzas naturales.

Según el Párroco de Chulumani P. Jaime Postman, "varias casas han perdido su techo", figurando entre los edificios afectados la iglesia parroquial de esa localidad.

"El techo de uno de los altares laterales que estaba en mal estado y que no pudo ser reparado por no existir dinero para el efecto, fue destrozado casi completamente", dijo el Párroco, añadiendo que "por ese lugar penetró incontenible el agua de la lluvia anegando completamente el piso del templo". "Hubo venes y niños para sacar el agua que en algunos sitios había alcanzado 10 cms. de altura", dijo el Párroco.

COFADENA inició conferencias sobre investigación operativa

La Corporación de las Fuerzas Armadas para el Desarrollo ha iniciado un ciclo de conferencias que se realiza en los salones de la Escuela Militar de Ingeniería, relacionadas con el tema Planeamiento e Investigación Operativa.

Estas conferencias están destinadas a la capacitación y actualización de conocimientos de su planta de profesionales. Estarán a cargo de técnicos extranjeros invitados, ellos son el Ing. Jorge Renta Profesor de Investigación Operativa de la Escuela Superior Técnica de las Universidades Católica y Nacional de Buenos Aires, el Dr. Raúl Carlos Salgado, Profesor de la Universidad Católica y de la Escuela de Investigación Operativa del Ministerio de Defensa de la República Argentina y el Dr. Juan Carlos Federico, Profesor de la Universidad Católica Argentina.

La clausura de estas conferencias se fijó para el sabado, a las 10 de la mañana, acto en el cual pronunciarán discursos el Gerente de COFADENA Gral. Brig. Paul de Palacios M., el delegado de los profesionales de esta entidad y, finalmente un representante de los profesores extranjeros.

PARA TRATAMIENTO DE HONGOS-ECZEMA
PICAZON
A base de Propionato de Sodio y otros medicamentos, hemos logrado una fórmula para el tratamiento de enfermedades de la piel, tiña, de las uñas, del cuero cabelludo y de la barba, eczema, hongos, etc., que se vende con el nombre de SANAFITIL.
Pruebe SANAFITIL y Ud. comprobará sus buenos resultados.

- CENTRO DE ORACION Y DESARROLLO.-- Integrantes del Comité de Promoción del Centro de Oración y Desarrollo de la Comunidad Soncachi Chicoy Tajara, del cantón Huatajata de la provincia Omasuyos del departamento de La Paz, son vistos en compañía de miembros de la Comisión Episcopal de Educación.

Dicho comité ha sido organizado para llevar adelante el proyecto de creación de un centro de oración y desarrollo en la nombrada comunidad, proyecto que contará con la coordinación de la Comisión Episcopal de Educación.

El centro buscará una promoción integral del campesino. El servicio de extenderá a las comunidades vecinas de Huarina y Tiquina y a las de varias islas del Lago Titicaca.

En 1975 se intensificó en Bolivia uso de computadoras

El Centro Nacional de Cálculo CENACO no dispone de horas vacantes en sus computadoras, debido al uso cada vez mayor que hacen de ellas no solo las entidades públicas sino la empresa privada y otro tipo de instituciones.

Este hecho, según el Ministro de Planeamiento y Coordinación representa el uso cada vez mayor de estos sistemas tecnológicos para la elaboración de datos estadísticos y para el procesamiento de informes.

Dijo que ese hecho es una muestra de progreso y de modernización evidente al referirse a los pasos que emprenderá el despacho para corregir la deficiencia existente en materia estadística.

El propio Ministro, al responder un cuestionario de PRESENCIA, señaló la falta de estadísticas nacionales como una de las principales trabas para el proceso de elaboración de los planes de desarrollo.

Dijo que cifraba muchas esperanzas en el Censo del Sesquicentenario que se realizará el próximo año y que permitirá actualizar las estadísticas básicas de nuestro país. Señaló que se está encarando esta actividad desde el INE con bastante anticipación y detalle, a fin de obtener el máximo de provecho.

En otros aspectos dijo que se estaba calificando a diversos profesionales tanto del Ministerio como de otras dependencias de la administración pública para poder contar con un equipo especializado plenamente que permita la elaboración actualizada de datos estadísticos.

Consultado sobre la forma como se encararia la escasez de elemento profesional a nivel gerencial, señalado en su informe anual como otro de los factores negativos que enfrenta el sector público, dijo que con la ayuda del gobierno de Venezuela se iniciaria el próximo año un programa de educación a nivel de post - grado.

Informó asimismo que en las próximas semanas debia diferirse si se enviará a un grupo de funcionarios para que realicen cursos en universidades venezolanas, o se optará por otra fórmula que parecería más provechosa para el país, que vengan a Bolivia catedráticos calificados y se organice un curso nacional al más alto nivel

La última alternativa según el Ministro, sería la más aconsejable.

Concierto de la Sociedad Coral

La Sociedad Coral Boliviana brindará hoy el primero de los dos conciertos preparados en celebración del noveno aniversario de su fundación. La velada lírica se realizará en el Teatro Municipal, a horas 19 y 30.

El segundo concierto se cumplirá mañana, a la misma hora y en el mismo escenario.

El programa ha sido dividido en tres partes. Se abrirá el concierto con música sacra, es decir con obras de Leisring, Palestrina, Schutz, Villalobos y un anónimo colonial del Siglo XVIII.

La segunda parte ha sido elaborada con espirituales negros; el concierto será cerrado con una serie de composiciones sudamericanas, incluyéndose también arreglos de algunos de los componentes de la Sociedad Coral, que será dirigida por José Lanza Salazar.

Como solistas actuarán la soprano María Eugenia de Soux, la mezzo soprano Sandy Stollenwerk, el tenor David Campuzano, el barítono Pablo Mendieta y el bajo Javier Mendieta.

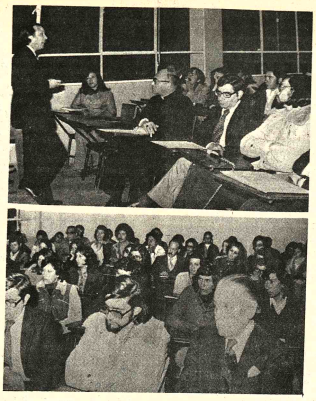

- En el Aula N° 5 de la Universidad Católica Boliviana fue inaugurado ayer el ciclo de conferencias sobre la literatura brasileña contemporánea, a cargo del Prof. José Santiago Naud, actual director del Centro de Estudios Brasileños en Rosario, Argentina. En la parte superior del gráfico aparecen el disertante, Mons.Genaro Prata y otras autoridades de la Universidad Católica; abajo, el numeroso público, sobre todo estudiantil, que asistió a la primera conferencia que incluyó la lectura y análisis de poemas de autores brasileños. En la charla participó la poetisa boliviana Blanca Wiethuchter.

Concurso de Instrumentistas

POR RAUL BARRAGAN

Habiendo finalizado el ciclo de conciertos realizados en corolario del "Primer Concurso Nacional de Instrumentistas" organizado por la Sociedad Filarmónica de la Ciudad de La Paz podemos hacer una evaluación concreta de la importancia de este evento musical del año, que ha tenido repercusiones en alejados círculos del país.

La Paz, Cochabamba, Tarija, Santa Cruz y Oruro estuvieron representados. Un número insospechado de jóvenes instrumentistas acudieron a la ciudad de La Paz en pos de los primeros puestos que, además del prestigio incluían premios pecuniarios de cierta consideración.

La Sociedad Filarmónica de La Paz, mediante el hábil trabajo de su coordinadora general del concurso, Profesora Sarah Ismael, promovió una febril actividad entre el elemento artístico joven iniciando una nueva modalidad en el sistema de certámenes que esperamos sean repetidos en el futuro en forma periódica.

Consideramos significativo el hecho de que la mayoría de aquellos que alcanzaron los primeros puestos son alumnos del Conservatorio Nacional de Música de esta ciudad.

A continuación analizamos la capacidad y personalidad de los premiados, captada a través de sus actuaciones públicas en el Teatro Municipal y el Goethe-Institut, como etapa final del concurso.

ANA MARIA DEL CARPIO (Tarija)

Ganadora de un primer premio en piano, reveló una vez más lo mucho que puede ofrecer en el campo de su especialidad. Su versión del Concierto N° 1 de Beethoven para piano y orquesta demostró la madurez que esta joven artista ha adquirido en el transcurso de su carrera como concertista. Limpieza de ejecución y una profunda comprensión del significado de la obra, la sitúan en un primer plano entre las pianistas del país.

GRACE RODRIGUEZ (La Paz.)

Se adjudicó un primer premio en piano y fue una de las revelaciones del concurso. Pese a sus escasos quince años de edad pudo desempeñarse con desenvoltura y brillantez en el Concierto N°. 1 de Mendelssohn para piano y orquesta. Digna representante del Conservatorio de Música promete llegar a ocupar un sitial prominente entre las personalidades de su generación.

RAMIRO SANJINES (Cochabamba)

Otro merecido poseedor del primer premio de piano en su categoría, dio muestras evidentes de que su talento y amor al estudio lo llevan adelante, adquiriendo cada vez mayor impulso. No hemos podido dejar de admirar la seguridad, fluidez y musicalidad que caracterizan a este pequeño pianista de 14 años cuyo éxito artístico es el presente y el futuro lo darán por descontado.

GUSTAVO OROZA (Oruro).

Ganador del primer premio en la especialidad de oboe, hizo un despliegue de sus conocimientos técnicos y su naturaleza de músico nato, en su presentación en el Teatro Municipal. La inspirada versión que nos ofreció del Concierto N°. 2 de Albinoni para oboe y orquesta, junto al papel que desempeña como integrante de la Sinfónica Nacional lo ubican en una posición de importancia en el quehacer musical de nuestro medio.

EDUARDO VILLARROEL (La Paz).

Premiado como flautista en esa especialidad, representa una nueva y valiosa contribución del Conservatorio de Música a la actividad musical del país. En el programa presentado en su recital del "Goethe Institut" dio muestras inequívocas de una excelente preparación y temperamento artístico, cualidades que, a no dudar, han tenido mucho que ver en su éxito como intérprete.

Contó con la colaboración de la hábil pianista acompañante Nelly Tamarri.

HERNANDO DEHEZA (La Paz).

Premiado en la especialidad de violín, constituyó otra de las importantes revelaciones de este concurso. En su recital del "Goethe Institut" pudimos aquilatar las condiciones que reúne como instrumentista e intérprete, munido de los fundamentos técnicos adecuados, buena afinación, y un espíritu profundamente artístico, pudo dar libre curso a su inspiración y transmitirlo a su auditorio en toda su plenitud, secundado por el eficiente acompañamiento de la pianista Rosario Sanabria.

ARTE Y CULTURA

Roberto Prudencio, Doctor Honoris Causa de la UMSA

Roberto Prudencio Romecín recibió ayer de las autoridades de la Universidad Mayor de San Andrés las distinción de Doctor Honoris Causa. La ceremonia se cumplió ayer en el domicilio del pensador boliviano, que se encuentra postrado por una grave enfermedad.

El Rector de la UMSA puso de relieve "el aporte de Roberto Prudencio a la cultura nacional y el infatigable trabajo realizado en beneficio de la juventud".

El escritor Roberto Prudencio es fundador de la Facultad de Filosofía y Letras de la Universidad Mayor de San Andrés, de la que fue Decano durante las gestiones 1949, 1950 y 1951 y Director durante los años 1953 y 1954. Desempeñó la cátedra, en distintas asignaturas, por más de 18 años.

El homenajeado es fundador y director de la revista de estudios filosóficos y literarios "Kollasuyo", fue catedrático en las Universidades chilenas de Santiago y Valparaíso, y se desempeñó como Parlamentario, Embajador y Ministro de Estado en el Despacho de Cultura.

Por su valioso aporte a la cultura, se hizo merecedor al Premio Nacional de Cultura 1974, Gran Cruz de la Orden del Libertador, de Venezuela; Las Palmas Académicas, de Francia; Medalla Goethe, de la Universidad de Berlín y Medalla al Mérito del Gobierno Boliviano.

El texto de la Resolución Rectoral por la que se lo Declara Doctor Honoris Causa es el siguiente:

RESOLUCION RECTORAL N°. 1823.- a, 10 de Noviembre de 1975.-VISTOS: La necesidad de designar Dr. Honoris Causa a Don Roberto Prudencio y;—

CONSIDERANDO: Que el Profesor Roberto Prudencio Romecín, ha tenido distinguida trayectoria universitaria en la formación de varias generaciones de estudiantes;——Que es deber de la Universidad Mayor de San Andrés, reconocer los servicios de quienes se han consagrado y distinguido en la enseñanza y la investigación;

Que el Art. 112 de la Ley Fundamental de la Universidad Boliviana, en concordancia con el inciso a) del Art. 20o. del Decreto Ley No. 12977, faculta al Consejo Rectoral designar Dr. Honoris Causa, a personalidades que hubiesen prestado eminentes servicios a las Casas Superiores de Estudio.

POR TANTO: SE RESUELVE: Designase Dr. HONORIS CAUSA de la Universidad Mayor de San Andrés, a Don Roberto Prudencio Romecín.—Regístrese, comuníquese y archívese.-Fdo. Ing. Rolando Sahonero RECTOR.-Fdo. Dr. Jaime Urcullo R., Strio. Gral.-UMSA.- Es conforme al original.-Dr. Jaime Urcullo Reyes.-SECRETARIO GENERAL UMSA.-

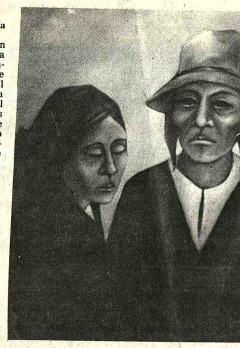

OLEO DE SILVIA PEÑALOZA.- La joven artista boliviana presenta su undécima exposición en la Galería Municipal de la calle Colón. Consta la muestra de 23 óleos y estará abierta hasta el próximo sábado.

- EXPOSICION DE RIMSA.- Fue abierta ayer, en el Museo Nacional de Arte, la exposición retrospectiva del artista lituano-boliviano Juan Rimsa. Esta excelente muestra que ofrece un panorama del itinerario plástico de un pintor que sobre todo se sintió cautivado por nuestro país, está auspiciada por la Alcaldía paceña. Hoy, a horas 18 y 30, en el Museo de Arte, tendrá lugar una mesa redonda sobre la obra de Rimsa. En el intercambio de ideas participarán Teresa Gisbert, Yolanda Bedregal, Gil Imaná, María Esther Ballivián, Raúl Mariaca, Alfredo La Palca, Vicente Mendoza Nava y Jorge Alvéstegui.

El Centro Portales organiza un curso de actualización docente

El Centro Pedagógico y Cultural de Portales como todos los años viene organizando el dictado de un Curso de Actualización Pedagógica reservado para profesores de Ciclo Básico que se cumplirá del 17 de noviembre al 5 de diciembre del año en curso en su sede de Cochabamba.

Este curso consta de los siguientes temas:

- Construcción, manejo y aplicación educativa del Títere
- Literatura Infantil
- Dinámica de grupos
- Educación Musical, según el sistema ORFF

En vista del número limitado de participantes, el Centro Pedagógico y Cultural de Portales, ha solicitado la colaboración de las Direcciones Distritales de Educación Urbana, para que designen a un profesor por distrito el que se hará acreedor a pagos de su traslado -por tierra- a Cochabamba y viáticos para solventar sus gastos de estadía.

Todo profesor interesado en participar en este curso, debe solicitar su postulación en las oficinas de educación anotadas cuyas autoridades, como se indica, designarán al profesor que a juicio de ellos reúna las condiciones docentes, personales, experiencias y posibilidades para su futuro según el medio o en la que desempeña sus docentes.

Viendo las excelentes experiencias obtenidas en cursos similares, la entidad capacitadora hace llegar su invitación a los docentes de para que postulen como participantes en el indicado

Actividad cultu

- CASA MUNICIPAL CULTURA.- "De la revolución francesa a la independencia América Latina", exposición auspiciada por la Embajada Francia, UMSA y Casa Municipal de Cultura.

*****

ASOCIACION DE PE DISTAS.- Viernes 14, horas 30, conferencia de Sa Mendoza sobre Vicente P Kanki. Auspicios del Círcu Mujeres Periodistas. (C Comercio N° 1840).

*****

PARARANINFO DE UMSA.- Mañana, a horas 30, se presentará el especta audiovisual "Cuzco, capital todos los tiempos". Auspicia la división de Extensión versitaria y embajada del

JULIO CORTAZAR EN OKLAHOMA

- NORMAN, OKLAHOMA, 11 (AP).— El escritor argentino Julio Cortázar será invitado especial y tema de la quinta conferencia de Oklahoma sobre escritores del mundo hispánico, que tendrá lugar el 21 y 22 de noviembre en la Universidad de Oklahoma.

Durante su estada de dos semanas aquí, Cortázar dará una serie de conferencias acerca de su obra, de la situación actual de la literatura de ficción en español, y de la política y el intelecutal en la América Latina.

Diez invitados participarán en la conferencia que estudiará la obra de Cortázar, entre ellos Gregory Rabassa, Saúl Sosnovsky, Roberto González Echevarría, Jaime Alazraki y Ana María Hernández.

La serie anual de conferencias y el simposio sobre literatura en español, patrocinados por la Universidad de Oklahoma, fueron iniciados en 1968 y presentan cada año a un escritor destacado.

Cortázar, de 61 años, es poeta, prosista y traductor.

ICTHUS
EDITORIAL Y LIBRERIA

DECORACION-
EDICIONES CEAC

DECORACION DE ESTABLECIMIENTOS COMERCIALES-
INTERIORES BIEN DECORADOS-
COMPLEMENTOS DECORATIVOS
TEORIA DE LA DECORACION-
EL DIBUJO EN LA DECORACION-
DICCIONARIO DE LA DECORACION-

COMPRELOS EN:
16 de Julio 1800, LA PAZ
Representantes en SANTA CRUZ. Espaňa N°. 51

En Santa Cruz

Propiedad ganadera se vende
Chalet se alquila
Se vende propiedad ganadera en producción de 3.500 Has. alambradas a 250 km. de la ciudad.
A familia extranjera se alquila chalet con teléfono, dormitorios, 2 baños y dependencias en Zona Equipetrol
Telf. 83366 en La Paz.
Telf. 28688 en Santa Cruz.

Empresa Nacional de Fundiciones

Proyecto Ampliación de Estaño

Requiere los servicios de una Secretaria/o Bilingue, con amplios conocimientos idioma Alemán.

Se dará preferencia a Alemán - Técnico
Escribir a casilla N0 209 ó presentarse en Proyecto Ampliación (Vinto).

Examen de competencia — será Viernes 14-11/75
Experiencia mínima: — Tres años

Inútil presentarse sin certificados correspondientes.

Ing. Roberto van der Veen
Coordinador General

Oruro, Novbre., de 1.975

Universidad Boliviana
Universidad Mayor de San Andrés

AMPLIACION
CONVOCATORIA A PROPUESTAS
PABELLON DE TALLERES PARA LA FACULTAD DE ARQUITECTURA Y ARTES

A solicitud de varias firmas interesadas se amplia el plazo de presentación de propuestas para la construcción del Pabellón de Talleres de la Facultad de Arquitectura y Artes, bajo la siguiente modalidad:

1.- Obra civil y tinglado metálico
2.- Obra civil solamente
3.- Tinglado metálico solamente

Los planos y Pliegos de especificaciones técnicas y administrativas, podrán retirar los interesados del Departamento de Proyectos y Obras U.M.S.A., (Av., 6 de Agosto N° 2080 3er. piso) previa cancelación de la suma de $b. 1.000.00 en el Tesoro Universitario.

Las propuestas deberán ser presentadas de conformidad a Ley, hasta horas 18 p.m. del día viernes 28 del presente en las oficinas de la Dirección General Administrativa de la Universidad.

La Paz, Noviembre de 1975

Arq. John Conley Traverso
JEFE DE LA DIVISION DE INFRAESTRUCTURA

V°B°. Dr. Jaime Urcullo
SECRETARIO GENERAL DE LA U.M.S.A.

Aviso permanente

Al señor
MAMERTO SALAS ZAMBRANA
de Publicidad CAMBA Santa Cruz.

Se le insinúa cancelar sus cuentas pendientes a PRESENCIA.

La Paz, noviembre de 1975

SILVANA
El reloj suizo de confianza

- Distribuidores para Bolivia
LA PRECISION
Casilla 589 Cochabamba

UD. TAMBIÉN
Obtendrá
LOS MEJORES EMPLEOS

Aprenda Inglés sin esfuerzo, en menos tiempo y con menos costo, con el moderno Sistema Audio-Visual Hemphill.

No se requieren conocimientos de gramática. Basta saber leer y escribir. Usted aprende VIENDO, ESCUCHANDO Y HABLANDO INGLES

El curso de Inglés Práctico Hemphill Incluye:
25 Lecciones
50 Suplementos
30 Audiciones Fonográficas
1 Diccionario
La Valiosa Colección de "El Inglés que Ud. no sabe que sabe", y Manuales de Conversación.

El idioma INGLES ofrece magníficas oportunidades a HOMBRES y MUJERES.

INSCRIPCIONES ABIERTAS
GRATIS VALIOSO FOLLETO ILUSTRADO.

HEMPHILL SCHOOLS Boquerón Defensores de Alguatá. Pasaje No. 44. Casilla 6108 La Paz.
Centro Educativo de Renombre Mundial • Con Sucursales en Todo el Continente

RECORTE ESTE CUPON Y ENVIELO HOY MISMO

Hemphill Schools Dept. 1Q11-2B
Boquerón Defensores de Alguatá. Pasaje No. 44. Casilla 6108 La Paz.

Sírvase enviarme GRATIS su folleto que explica como asegurar mi porvenir, aprendiendo en mi casa: el Idioma Inglés.

Nombre _____ Edad _____
Dirección _____
Población _____ Prov. o Edo. _____

Si usted desea información telefónica para mayor rapidez, llámenos al tel. 41 319

"Unión de Militares en Retiro"

Invitación

El Directorio de la "Unión de Militares en Retiro", se complace en invitar cordialmente a los señores Generales, Jefes y Oficiales jubilados y en particular a sus distinguidas esposas, a los eventos programados por el II Congreso Nacional de Madres, Viudas y Huérfanos de Militares, en especial a los siguientes actos:

Miércoles 12.- Hrs. 15, solemne inauguración del Congreso.

Viernes 14.- Hrs. 18.30, solemne clausura del mencionado Congreso, que se realizarán en la Sede Social de la "Unión de Militares en Retiro", calle México N°. 1457, teléfono N°. 42738.

La Paz, noviembre de 1975.

EL DIRECTORIO.

MOTORES
ELECTRICOS
MONOFASICO

MARCA: FAM

DE 0,25 HASTA 2,0 HP
1425 Y 2850 RPM

Famasol

ESTAREMOS PRESENTES CON PRODUCTOS EN LA FERIA INTERNACIONAL DEL PACIFICO DESDE EL 14 AL 30 DE NOVIEMBRE DE 1975

SIS Ltda.
Casilla 1455 - Tel. 27662
LA PAZ

Distribuidores:
ORURO, Casa Zaconeta Tel. 51666
COCHABA.- Casa PETER Tel. 5384
SUCRE: Almacén ATLAS Tel. 2392

Visítenos en Calle Reyes Ortiz 41

Expoferia Internacional

Miercoles 12 de Noviembre Hrs. 19

Activación Estelar de:

LUIS RICO
LOS TROVADORES DE BOLIVIA
LOS TAQUIPAYAS
PEPE MURILLO
BALLET FOLKLORICO
GUILLERMO BUTIKOFER

Colegio Don Bosco — El Prado

BOLIVIA ES LA NACION...

Viene de la página 1)

Comprendemos que es imprescindible adoptar un método para distribuir los derechos y responsabilidades que los países tienen como

¿Dónde está...

Viene de la página 3)

pelos de justicia, los nobles ales del derecho que palaban, bien lo decís, en el alma ericana inspiraron el grito daz que estalló el 25 de Mayo 809 dando origen a una serie sangrientos y gloriosísimos mbates, cuyos éxitos se ndensan en este autógrafo, e es el más hermoso y exsivo canto de victoria.

El Poder Legislativo, sentimientos y propósitos de alto Poder del Estado al clarar que la independencia Bolivia, solemnemente clamada en el Acta que acamos hoy como a perene y petable testigo de sus deliciones, será mantenida por a través de todas las vicisies y a costa de cualesquiera rificios.

A los hombres de hoy, que amos los beneficios de la n obra, tocanos proseguirla inquebrantable firmeza, hando con brazo fuerte por la tura y engrandecimiento de tria.

Bolivia será grande y spera por la unión y conlia entre sus hijos por el peto a todas las leyes y a tolas libertades, por el trabajo duo, por el concepto bien lirado de la dignidad sonal y, como habéis dicho, r Presidente, por la fé en el , por la confianza en el venir.

Señores: al recibir el título e declaró el nacimiento de a República, libre y soena, os invito a prorrumpir migo en el grito que conna la expresión de nuestros ctos, de nuestros aplausos, de estro orgullo por la Patria nerada: ¡Viva Bolivia!

Este último grito fue repeo por centenares de voces.

El grandioso acto de la ración del acta autógrafa a e aludimos, por su trasndencia histórica y por la mnidad de que fue resstido, constituyó, inudablemente, uno de los meenos números del programa de s festivales del Centenario".

consecuencia de su participación el proceso integrador. No obstante, es urgente admitir que en algunos casos el método utilizado puede desvirtuar las finalidades perseguidas.

Partir, por ejemplo, de un término medio del que individualmente están lejos Bolivia y Ecuador, para distribuir las asignaciones industriales, significa señalar responsabilidades que no podrán cumplirse dentro del ritmo global del desarrollo conjunto.

Como podríamos esperar que un país sin infraestructura industrial participe eficientemente en los programas sectoriales destinados a producir bienes intermedios y de capital?

En esta materia, debe considerarse a cada nación en su crecimiento económico real, sin forzar situaciones ideales que puedan desvirtuar el tratamiento preferencial acordado en favor de los de menor desarrollo económico relativo.

Otro aspecto importante es adecuar todos los instrumentos económicos disponibles a los objetivos y prioridades de la programación. La CAF debería ser fortalecida y estar presente en cada instancia de las definiciones industriales para cubrir el financiamiento que se requiera y principalmente, comenzar la insuficiencia del ahorro interno de los países menos adelantados de la Subregión.

De la Corporación Andina, Bolivia espera el incremento de los fondos destinados a inversiones directas, a fin de que dichos capitales de riesgo sirvan de base para crear la infraestructura industrial que necesitamos. Los países de menor desarrollo, por el momento, están imposibilitados de financiar esas obras corriendo por lo tanto, el riesgo de ampliar indefinidamente la etapa de ensamblaje con que están comenzando a ejecutar sus asignaciones.

La participación accionaria de la CAF es interesante no sólo por el aporte financiero, sino porque la presencia de esta entidad facilitará la atracción de la mejor tecnología.

Nos hallamos seguros que los procedimientos de la Corporación Andina de Fomento son de continuo perfeccionados en concordancia con la naturaleza especial de sus objetivos. Mantener los procedimientos ortodoxos de intermediación financiera,podría conducir a un desfase peligroso entre el avance teórico y los hechos reales del Acuerdo de Cartagena.

Deseamos fervientemente un ajuste institucional que unifique todos los órganos e instrumentos creados para realizar las tareas integradoras los que deberían funcionar manteniendo unidad permanente de acción.

Las asignaciones otorgadas a los países de menor desarrollo económico relativo entrañan un derecho adquirido, pero al propio tiempo una obligación. Entendemos que los productos seleccionados para la programación en cada sector, constituyen un conjunto inseparable que debe ser generado más o menos simultáneamente. El deber de sostener el ritmo global del proceso. Representa un esfuerzo considerable para Ecuador y Bolivia , esfuerzo que debe ser apoyado sistemáticamente por los mecanismos de la integración en cumplimiento de los principios del Acuerdo.

La desgravación automática y la racionalización industrial tienen relativo significado para el porvenir económico de mi país. Es imprescindible, que, inclusive los costos sean mayores a los beneficios. La desgravación de nuestras barreras arancelarias disminuirá notablemente los ingresos fiscales, sin una compensación que pudiera trasladarse en ingresos derivados de un proceso industrial acelerado, que en la práctica todavía tropieza con muchos obstáculos.

Uno de los objetivos de esta empresa común es fortalecernos para intervenir con mayor amplitud en la expansión del comercio universal, nivel en el que podremos beneficiarnos con los excedentes económicos que necesitamos para afianzar la autonomía de nuestro desarrollo. En esta perspectiva el enclaustramiento de Bolivia es cada vez más frustrante y se está comenzando a ejecutar sus asignaciones.

La participación accionaria de la CAF es interesante no sólo por el aporte financiero, sino porque la presencia de esta entidad facilitará la atracción de la mejor tecnología.

Nos hallamos seguros que los procedimientos de la Corporación Andina de Fomento son de continuo perfeccionados en concordancia con la naturaleza especial de sus objetivos. Mantener los procedimientos ortodoxos de intermediación financiera,podría conducir a un desfase peligroso entre el avance teórico y los hechos reales del Acuerdo de Cartagena.

Ya en la actualidad, la falta de una salida soberana al Pacífico frena el ritmo de nuestro desarrollo. En lo que respecta a maquinaria, equipo e insumos, estamos pagando precios que en algunos casos duplican los que rigen en el mercado internacional.

El enclaustramiento de Bolivia eleva los costos de su crecimiento económico en oportunidad y tiempo.

La injusta situación impuesta a mi país desde 1879 multiplica la distancia física que nos separa de los grandes centros industriales del mundo. De no mediar nuestro circunstancial encierro, podríamos llegar a ellos con posibilidad de ofrecer servicios importantes a la humanidad.

No es difícil comprobar que la mayor tendencia de las inversiones está orientada a los grandes puertos. Sudamérica constituye un ejemplo muy claro de esta realidad. Las ciudades importantes y los centros industrializados mayores están en la periferia del continente, es decir, junto al mar. Las áreas centrales, a pesar de los recursos naturales que poseen, todavía no merecen la atención de los portadores de capital y tecnología. Quiero decir que se encuentran en una aparente situación de reserva para el futuro.

En el caso de mi país, ahora, más que nunca, como podrán comprobar los distinguidos miembros del Directorio de la CAF, las condiciones que hemos creado para la participación externa de nuestro desarrollo bajo principios de mutuo beneficio y equidad, son realmente óptimas. Sin embargo, el aporte foráneo que hemos recibido, cuantitativamente, es insignificante. Decir que tal hecho se plantea en gran medida por nuestro estancamiento, de ninguna manera es una exageración.

El flujo de nuestro comercio exterior se halla bajo el arbitrio de quienes manejan los puertos extranjeros que utilizamos. Esta situación nos convierte en el país más dependientes de la zona, paradójicamente,en circunstancia en que nuestros pueblos se alzan contra toda forma de dominación y dependencia. Frente a esta realidad no será fácil despertar la confianza de los bolivianos en los principios y objetivos de la integración, cuando en la práctica, todavía en el corazón de América se mantiene una de las mayores injusticias de la historia de la humanidad.

Mi país se encuentra en los años que definirán su porvenir en tal coyuntura la integración subregional es una de las alternativas con que contamos para superar el atraso y vencer la dependencia. El Acuerdo de Cartagena, para nosotros, es ante todo uno de los mejores instrumentos de lucha que hemos podido idear en relación con los factores que se oponen al engrandecimiento de nuestros pueblos. Sin embargo, su verdadero valor histórico depende de la sabiduría y oportunidad con que sepamos utilizarlo. El desarrollo en que estamos empeñados, si bien tiene como primer objetivo el resolver los problemas del pueblo boliviano, en su perspectiva histórica, está orientado al Grupo Andino y al Mercado Común Latinoamericano. Hoy podemos proclamar nuestra capacidad para desempeñar uno de los papeles más significativos de la integración. Poseedores de diversos e ingentes recursos naturales, de una concepción histórica madura, nos hallamos en condiciones de ofrecer a los países de la subregión medios y recursos que complementen sus economías Bolivia a cambio de los objetivos internacionales que persigue puede brindar compensaciones razonables que mantenga el cuadro de relaciones internacionales equitativas que hemos creado con los nuevos avances integracionistas. De ningún modo buscamos beneficios unilaterales o excluyentes. Nuestra aspiración es avanzar por el camino de la convergencia histórica en las mismas condiciones y en iguales posibilidades que el resto de los pueblos latinoamericanos.

Deseamos una América Latina unida en la justicia, en el trabajo solidario y en el progreso compartido, una Patria grande, fiel a los ideales de Bolívar y digna del sacrificio de sus mujeres.

La presencia del Directorio de la Corporación Andina de Fomento en este,valle fecundo y generoso es un honor que lo valoramos en su dimensión exacta. La CAF, como ya dije al iniciar estas palabras, lleva la simiente del esfuerzo de nuestros mejores representantes. El Ing. Adolfo Linares al que mi Gobierno y el pueblo de Bolivia le deben importantes servicios, ha cumplido con eficiencia y responsabilidad el mandato que le dieron los seis países de la Subregión. Durante el primer Quinquenio de funcionamiento de la entidad financiera del Acuerdo de Cartagena declaramos abiertamente nuestra satisfacción por el desempeño de su eficaz cometido y por la capacidad de las personalidades que participaron en su creación y funcionamiento.

Bolivia convencida de la importancia de la Corporación Andina de Fomento está dispuesta a realizar los esfuerzos necesarios para aumentar sus aportes y aceptar las obligaciones derivadas de este compromiso. Deseamos fortalecer permanentemente a la institución que ustedes representan con sabiduría y con dignidad.

Ilustres Señores.

El homenaje que hoy recibe mi país es de nuestro mayor aprecio. Ahora mismo, le colocaremos entre los hechos imperecederos de nuestra historia.

Sociales

REUNIONES

* El Embajador de Francia y la señora de Mandereau ofrecen hoy una recepción con motivo de la presentación de las Exposiciones Francesas, en homenaje al Sesquicentenario de la República.

-*-*-*-*-*-*-

* El Comité Organizador de la Primera Exposición Filatélica Boliviana ofrecerá el próximo sábado una recepción, pasado el acto de inauguración.

-*-*-*-*-*-*-

* El Centro Cultural Moxos de La Paz ofrecerá el próximo sábado un baile, en los salones del Círculo Militar, con motivo de celebrar la efemérides departamentales del Beni.

COMPROMISO

* Con la visita de estilo, se ha formalizado el compromiso matrimonial de la señora Rosmary Aliaga Ibarguen con el señor Hernando Deheza Valcarcel.

MATRIMONIOS

* En Oruro, se ha celebrado la boda de la señorita Lía Orosco Bustillos con el señor Hugo Pedregal del Castillo.

* En la Iglesia de la Asunción del Señor de Cumbres de Curumo, en Caracas, se celebró la boda de la señorita María Luisa García Zumarán con el señor Guillermo Benavidez Escóbar, vinculados a familias de Bolivia y Venezuela.

NACIMIENTOS

En Oruro, ha nacido la segunda hija de los esposos Hugo Rodo y Pepita Pinedo Velasco.

- Ha nacido el segundo hijo de los esposos Rolando Navarro Frías y Rosario Ocampo.

-*-*-*-*-*-*-

* El hogar de los esposos Oscar Johnny Hurtado y Carmelo Salazar ha sido alegrado con el nacimiento de su primogénito.

CONDECORACION.- El Gobierno de Venezuela condecoró al Embajador de Bolivia en ese país, Dr. Alfredo Franco Guachalla con la Orden "Antonio José de Sucre". En la fotografía, aparece el Gobernador del Estado Sucre, Dr. Gastón Navarro Dona confiriendo la condecoración al diplomático boliviano.

De ocasión

Vendemos torniquetes de tesar alambre y 2 balanzas de pie para 500 y 150 kilos. Referencias teléfono 29413.

Llego

Alambre liso - rollos 1.000 Mts.
Plancha de hierro 1/4
Cañería negra 1 1/2'' - 2'' - 4''
Cañería galvanizada 1'' - 1 1/2'' - 2''
Llamar al teléfono 26110 - Casilla 1421.

Santa Cruz

Club Ingavi

El Club Ingavi celebra hoy miércoles 12 de noviembre Asamblea Cóctel en su sede del Colegio de La Salle a horas 19 con objeto de proceder a la designación de nuevo Directorio.

La Paz, 12 de noviembre de 1975

Deudores morosos

VICAR SOCIEDAD ANONIMA Insinúa a sus deudores Morosos pasar por sus oficinas para saldar sus cuentas.

Caso contrario se publicarán, nombres para después ser llevados a la Justicia Ordinaria.

La Gerencia.

Teléfonos Automáticos de La Paz, S.A.

AVISO IMPORTANTE

Caducidad de contratos por acciones OKI segunda etapa

Se pone en conocimiento de los suscriptores de acciones telefónicas correspondientes a la Ampliación OKI SEGUNDA ETAPA con contratos en vigencia, que deberán cancelar todas sus obligaciones pendientes de pago hasta el 31 de diciembre del presente año. Pasada esta fecha; todos los Contratos que no tengan al día sus obligaciones serán caducados, ya que se han vencido en exceso los plazos concedidos para su pago.

Toda reconsideración posterior del derecho de propiedad de estas acciones tendrá que hacerse necesariamente con los valores actualizados de $US. 750.00

La Paz, 10 de noviembre de 1975

DPTO. DE RELACIONES PUBLICAS

OFICINA

Necesitamos alquilar en el centro comercial. Area aproximada 70 M.2 Preferible con teléfono. Indispensable ascensor. Ofertas llamar al teléfono N° 27473.

VACACIONES UTILES

ESTUDIANDO MATEMATICAS FISICA QUIMICA

EN EL INSTITUTO MATEMATICO

CURSOS PARA MEDIOS INTERMEDIOS Y BASICOS

R.M. No. 389 Informes e Inscripciones: Av. Mariscal Santa Cruz 1295 (esq. colón) Teléfono 63617

DESDE EL CORAZON DE AMERICA

AA

AEROLINEAS ARGENTINAS

lo lleva a...

EE.UU.

Cía. Boliviana de Publicidad

AEROLINEAS ARGENTINAS

Mcal. Santa Cruz esq. Almte. Grau
teléfonos 51711 - 50792

Misas

AGRADECIMIENTO E INVITACION

Dr. Ricardo Tapia Bravo, esposo; y familia de la que en vida fue ejemplar y abnegada esposa

Sra. EXALTACION DURAN de TAPIA BRAVO

(Q.E.P.D.)

expresan su más rendida gratitud y agradecimiento a las instituciones, amigos y personas piadosas por su condolencia y ofrendas florales y se permiten invitarles a la misa en sufragio del alma de la extinta que recordando los ocho días de su sensible y llorado fallecimiento, se oficiará el día de hoy miércoles 12 a Hs. 19 y 30 en el Templo de San Juan de Dios, favor que comprometerá el reconocimiento de la familia doliente.
El duelo se despide por tarjeta en la puerta del Templo.

MISA

El Director General y personal del Centro de Desarrollo Forestal, invitan a la Misa que mandará a oficiar el día de hoy miércoles 12 del presente mes a horas 11.30 en el templo de San Juan de Dios, recordando los nueve días del sensible fallecimiento de la que en vida fue digna funcionaria

Sra. ANA HERICH v. de CORTES

su asistencia a este acto de piedad cristiana será profundamente agradecida.

La Paz, Noviembre de 1975.

La familia de la que en vida fue

Prof. ROSA OFELIA BUSTILLOS VALLE

(Q.E.P.D.)

ruega a sus amistades y demás personas piadosas, se dignen asistir a la misa recordando los seis meses de su llorado fallecimiento, que se oficiará el día de hoy miércoles a horas 18.45 en la iglesia de María Auxiliadora (Prado).
Será favor que comprometerá a la familia doliente.
La Paz, 12 de Noviembre de 1975.

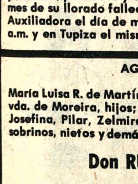

Ada Z. de Michel, esposa; Roberto, Carmen, Mabel, Rose Mary, Lauren, hijos; Elizabeth, hija política; Adita, nieta, Eliseo y Lola, padres; hermanos, sobrinos y demás familiares del que en vida fue abnegado esposo y ejemplar padre e hijo

RICARDO MICHEL ALFARO

(Q.E.P.D.)

Invitan a residentes Tupiceños en La Paz, empleados del Banco del Estado y Central, parientes y amigos a la misa que con motivo de cumplirse un mes de su llorado fallecimiento se llevará a cabo en la Iglesia de María Auxiliadora el día de mañana jueves 13 del presente mes a horas 11.00 a.m. y en Tupiza el mismo día a horas 8.00 a.m.

AGRADECIMIENTO E INVITACION

María Luisa R. de Martínez, Gonzalo Ramírez Alcázar (ausente) Rosario R. vda. de Moreira, hijos; Luis Martinez Casso, Rosa Simón, hijos políticos; Josefina, Pilar, Zelmira Ramirez B., hermanas; los hermanos políticos, sobrinos, nietos y demás familiares, del que en vida fue padre ejemplar

Don RUFINO RAMIREZ BUSTILLOS

(Q.E.P.D.)

expresan su profundo agradecimiento a sus parientes, amistades, personas piadosas, por las manifestaciones de condolencia que nos hicieron llegar en momentos de profundo pesar, e invitan a la misa de réquiem que en sufragio del extinto y recordando los ocho días de su llorado fallecimiento, mandarán oficiar el día de mañana jueves 13 del Pte. mes a horas 11 a. m. en el templo de Santo Domingo.
El duelo se recibe en la puerta del templo.
La Paz, 12 de noviembre de 1975.

Fallecimientos

Confortado con los auxilios de la Santa Religión Católica, ha dejado de existir el que en vida fue Sr.

Don MIGUEL RIOS SANJINES

(Benemérito de la Patria)

(Q. E. P. D.)

la esposa: Hortensia Jáuregui v. de Ríos; los hijos: José Luis, Nancy Julia y Mary Luz Ríos J. de Loperas; los hijos políticos Norma Urquizo de Ríos y Carlos Lopera; el hermano político: Mario Guarachi M.; los primos, sobrinos, nietos y demás familia del extinto, ruegan a sus amistades, personas piadosas y en forma especial al personal del Tesoro General de la Nación, La Papelera y Asociación de Bioquímicos de La Paz, asistir a la misa de cuerpo presente que se realizará a horas 15.30 y a la traslación de los restos mortales al Camenterio General, el día de hoy miércoles 12 de noviembre a horas 16 p.m. El cortejo fúnebre partirá de la calle Rep. Dominicana N°. 1982 casi esq. Villalobos (Miraflores).
Favor que comprometerá la gratitud de la familia doliente.
Servicios Casa Valdivia, Granaros 121. Telf. 24290-25254.
La Paz, 12 de Noviembre de 1975.

"BOLIVAR" S.A. DE SEGUROS
Confortada con los auxilios de la Santa Religión Católica, y la Bendición Papal, ha dejado de existir la que en vida fue ejemplar y abnegada madre

Doña VICTORIA MEJIA vda. de FLORES

(Q.E.P.D.)

Ditha Andia de Olivio, hija; Carlos Olivio O., hijo político; María del Carmen, Roberto y Juan Carlos Olivio Andia, nietos; Agustín Andia, hermanos políticos; Florencio, Pedro, Héctor y Rosa de Mejía, sobrinos y demás familia, ruegan a sus amistades, personal docente de la Escuela Libertad, Colegio Particular San José, Escuela Bautista Saavedra, Ministerio de Previsión Social y Salud Pública, Club Florencio Corrazola, Asocc. de Madres y vdas. de la Guerra del Chaco y demás personas piadosas, se dignen asistir a la misa de cuerpo presente a Hrs. 15 p.m. y a la traslación de los restos mortales de la extinta el día de hoy miércoles 12 a Hrs. 16 p.m.
El cortejo fúnebre partirá de la Av. República N°. 1456 (Sindicato 16 de Noviembre. Favor que agradecerá la familia doliente.
La Paz, noviembre 1975.

Misas

La familia del que en vida fue

Sr. NESTOR MACEDA CACERES

(Q.E.P.D.)

hace llegar su profundo agradecimiento a los parientes, amigos e instituciones, por las manifestaciones de condolencia y ofrendas florales que hicieron llegar y ruegan su asistencia a la misa que recordando los ocho días de su sensible fallecimiento se mandará a oficiar el día de hoy miércoles 12 del presente a horas 19 en la Iglesia de La Recoleta.
Favor que comprometerá la eterna gratitud de la familia doliente.

María Luisa López G. de Balderrama, Fernando López G., Víctor Lacunza G. (ausente), hijos; Hugo Balderrama, Norah M. de López, Inés J. de Lacunza, hijos políticos; nietos, bisnietos, y demás familiares de la que en vida fue ejemplar madre

Sra. EULOGIA GALLARDO v. de LOPEZ

(Q.E.P.D.)

ruegan a sus amistades y personas piadosas, se dignen asistir a la misa que recordando los ocho días de su llorado fallecimiento mandarán oficiar el día de hoy miércoles 12 de los corrientes en el templo de Santo Domingo a horas 18 y 30.
Favor que comprometerá la eterna gratitud de la familia doliente.
El duelo se despide en la puerta del templo.
La Paz, 12 de Noviembre de 1975.

Hilda v. de Viscarra, esposa; Gustavo, Guadalupe, hijos; Edwin v. de Piel, madre política; Angélica v. de Arnaldo, ausente; Felicidad de Ariñez, José María de Aguirre, Mario, hermanos; tíos, hermanos políticos, sobrinos y demás familiares del que en vida fue

Prof. FRANCISCO VISCARRA AYALA

(Q.E.P.D.)

invitan a la misa que recordando los tres años de su llorado fallecimiento se mandará a oficiar en la Iglesia de Santo Domingo, calle Yanacocha esq. Ingavi, a Hrs. 11 a.m. el día de hoy 12 de Noviembre.
Su asistencia será agradecida por la familia doliente.

Hilda Thiele vda. de Rojas, esposa; Oscar Peter, hijo; Armida V. vda. de Cobarruvias, madre; José Antonio, hermano; la madre política, hermanos políticos, los tíos, primos, sobrinos y demás familia del que en vida fue

Sof. FAB OSCAR ROJAS VALENCIA

(Q.E.P.D.)

invitan a sus camaradas de la Fuerza Aérea Boliviana y amigos a la misa que recordando los 3 meses de su llorado fallecimiento, se mandará a oficiar en la Iglesia de La Merced el día de hoy 12, a horas 12 m.
Su asistencia a este acto de piedad cristiana comprometerá la gratitud de la familia doliente.

AVISOS ECONOMICOS

Revistas Libros

GISBERT Y CIA. S.A.
Casilla 195

- SPECTRIE - Contabilidad Básica de Costos
HOLMES- Contabilidad Básica
ANZURES- Contabilidad General
JACOBSEN-Contabilidad de Costos; Un enfoque Administrativo y de Gerencia.
SCHUMPETER- Historia del Análisis Económico
SAMPEDRO - Estructura Económica
HOSELITZ - La Economía y la Idea de Humanidad.
KING - La Evaluación de Proyectos de Desarrollo
Economic Planning
SELDON- Diccionario de Economía.

Departamentos Habitaciones

CARVAJAL.- Yanacocha 448.- Tel. 54862.- Departamentos anticréticos, calle Honduras, dos dormitorios, dependencias. Departamento Harrington dos dormitorios. Departamento Almirante Grau dos dormitorios, dependencias. (11-12).

CARVAJAL.- Yanacocha 448.- Tel. 54862.- Dos habitaciones, anticrético Alvarez Plata. Habitación calle Landaeta vacía. Habitación Jaimes Freyre, entrega inmediata. Otras habitaciones distintas zonas. (11-12).

CARVAJAL.- Yanacocha 448.- Tel.54862.- Departamento alquiler calle Tte. Oquendo, dos dormitorios, dependencias.- Departamento Rigoberto Paredes Alquiler dormitorios dependencias. (12-13)

CARVAJAL.- Yanacocha 448.- Departamento Villa Fátima Av. Las Américas dos dormitorios dependencias.- Habitacion alquiler calle Viluyo entrega vacía (12-13)

CARVAJAL.- Yanacocha 448.- Departamento anticrético calle Indaburo tres dormitorios. Departamento Max Paredes dos dormitorios. Otros distintas zonas. (11-12).

HOTEL ATLANTIC Avenida Armentia 521 teléfono 23342, habitaciones individuales $b. 20.- delegaciones convencional. (20-20-XI/64755).

ANTICRETICO habitación pequeña Referencias Avenida Illimani Nº. 1742 (Sastre) (9-11/R)

ANTICRETICO HABITACION amoblada ver 12 a 14 Guachalla 785 (12-13/65472)

SE ALQUILA, habitación pequeña a persona sola. Ref. Almirante Grau 777 (prolongación), telf. 50286.

ANTICRETICO dos habitaciones, cocina, cuarto empleada, baño, teléfono 62592. (11-12/65460).

CARVAJAL.- Yanacocha 448.- Tel. 54862.- Oficina calle Mercado, transfiero con teléfono, amoblado, ocasión, entrega inmediata. (11-12).

SE ALQUILAN dos habitaciones y dependencias a matrimonio solo Referencias teléfono 56464. (11/65465).

Casas

CARVAJAL.- Yanacocha 448.- Vende casa Bosque de Bolognia, departamento completo, garaje, jardín, vacía motivo viaje. Casa Ciudad Satélite Plan 405, vacía. Villa San Antonio seis habitaciones, dependencias vacía. Achachicala 10 habitaciones, dos tiendas buen lugar. (11-12).

CARVAJAL.- Yanacocha 448.- Vende casa calle Crespo alto Sopocachi, departamento entrega vacía, cerca Harrington. Munaypata calle Lourdes, vacía. Cuarto Centenario 10 habitaciones. Casa calle Rodríguez, departamento completo, lugar comercial, entrega vacía. (11-12).

CARVAJAL.- Yanacocha 448.- Vende casa alto Miraflores, calle Sagárnaga, dos departamentos, dependencias, vacía. Manuel Mariaca, Francisco Miranda dos departamentos, vacía. Villa Pabón, ocasión. (11-12).

CARVAJAL.- Yanacocha 448.- Vende casa Cuarto Centenario, seis habitaciones, amplio patio, apropiado para quinta-industria, entrega vacía, facilidades, ocasión. (11-12).

INVERSIONISTA Casa comercial necesita, excelente garantía, utilidad segura llamar teléfono 65462 (10-11/65456)

CARVAJAL.- Yanacocha 448.- Tel. 54862.- Vende casa Av. Armentia, excelente ubicación, 1.040 Mts., entrega vacía, ocasión. Otras distintas zonas. (11-12).

CASA VENDO Villa Pabón papeles al día entregamos vacía $b. 190.000.00 Colón 595 (6-11)

CARVAJAL.- Yanacocha 448.- Vende casa Villa Victoria Córdoba-Virrey Toledo dos plantas varias habitaciones 600 Mts., apropiada para cine-industria, vivienda ocasión, motivo viaje, ganga 350.000 $b. (11-12).

CARVAJAL.- Yanacocha 448.- Tel. 54862 Casas, departamentos habitaciones alquiler anticrético necesito para colocación inmediata propietarios no pagan comisión (12-13)

CARVAJAL.- Yanacocha 448.- Tel. 54862.- Vende casas, Sagárnaga 1.040 Mts. tres departamentos, dos tiendas, lugar comercial entre parte vacía, ocasión. Casa Illampu lugar comercial, tres almacenes vacía. Casa Sajama dos departamentos reconoce anticrético, ocasión. (11-12).

CARVAJAL.- Yanacocha 448.- Vende casas San Pedro dos departamentos entrega vacía, Casa Plaza Vita, cerca Buenos Aires, vacía. Villa Armonia calle Costanera, vacía 50 y 80.000 ganga. Ciudad Satélite Plan 561. Tembladerani calle Moxos 150.000. (11-12).

CARVAJAL.- Yanacocha.- 448.- Vende Casa Vino Tinto Av. Vásquez dos departamentos, dos plantas entrega inmediata.- Casa Rodríguez departamento, dos tiendas ocasión (12-13).

CARVAJAL.- Yanacocha 448.- Vende Casa calle Sucre cuatro departamentos amplios.- Casa Cuarto Centenario diez habitaciones.- Casa Av. Entre Ríos dos departamentos. Casa calle Mururata Villa Fátima vacía facilidades departamento completo (12-13)

CARVAJAL.- Yanacocha 448.- Vende casas, Cuarto Centenario con horno panificación, cerca Buenos Aires entrega vacía. Casa calle Sucre cuatro departamentos, vacía. Casa Villa Fátima, Las Américas dos plantas garaje, vacía. (11-12).

CARVAJAL.- Yanacocha 448.- Tel. 54862.- Vende Casa Bolivar final departamento completo, tres habitaciones entrega vacía - Casa Ciudad Satelite plan 405 completamente reconstruida ocasión (12 - 13)

CARVAJAL.- Yanacocha 448.- Vende casas calle Ayata continuación Av. Entre Rios, dos pisos, tienda amplia, para bar actual funcionamiento dependencias, vacia. (11-12).

CARVAJAL.- Yanacocha 448.- Tel. 54862.- Vende casa calle Jimenez tres plantas, cinco departamentos, dependencias, lugar comercial, entrega inmediata. (11-12).

VENDO CASA VILLA PABON 190.000 Entregamos vacía. Colón 595 (12-16).

CARVAJAL.- Yanacocha 448.- Casa Junta Isaac Tamayo anticrético.- Departamento calle Ramallo dos dormitorios dependencias anticrético (12-13)

Tiendas Kioscos

ANTICRETICO tienda nueva con baño privado, zona Céntrica. Ref. Catacora 830 teléfono 21464-23888 (12-14/65476)

ALQUILO local para taller teléfono 53689 - 26830 (12-14/65474)

Propiedades Terrenos

COMERCIAL MERCURIO Galería "LUZ" vende propiedad agrícola en SANTA CRUZ 300 hectáreas 70 hectáreas desmontadas a máquina, varios cultivos a 50 kilómetros de la Ciudad, teléfono SANTA CRUZ 25779 (11-15/65468).

CARVAJAL.- Yanacocha 448.- Tel. 54862.- Vende lote calle Canadá, Miraflores 623 Mts. Lote Venancio Burgoa 151 Mts. cerca parque Líbano excelente ubicación. Lote Sopocachi, Romecín Campos 400 Mts. Lote Quintanilla Zuazo 200 Mts. (11-12).

CARVAJAL.- Yanacocha 448.- Vende lote con construcción calle Viacha 935 Mts. excelente ubicación. Lote Luis Lara 400 Mts. fraccionable con habitación, cerca Mercado Rodríguez, ocasión. Muchos otros lotes distintas zonas. (11-12).

CARVAJAL.- Yanacocha 448.- Vende lote colegio Boquerón 600 Mts. apto para garaje-industria con habitación, ocasión motivo viaje. (11-12).

VENDO TERRENO en villa Copacabana calle "Carlos Winner" 250 mts. con linea nivel. amurallado Referencias teléfonos 21066 mañanas de 8 a 12, tardes 14 a 20 (7-11/65317)

CARVAJAL.- Yanacocha 448.- Vende lote Villa Copacabana Av. Burgaleta-Velarco 275 Mts. ocasión.Otro misma zona 519 Mts. cerca Bronco Pulmonar 25.000. (11-12).

ACHOCALLA TERRENO VENDO 3.500.- Metros.- 90.000 Papeles al dia Colon 595 (12-16)

TERRENO ALTO OBRAJES 285 metros 90.000 teléfono 43005 (6-11)

ALTO OBRAJES VENDO Terreno 296 metros 90.000 Telefono 43005 (12-16)

VENDO TERRENO 500 mts entre esquina Montaño y avenida Dorado Alto La Paz frente T.V. Referencias Jenaro Sanjinés 566 Of. 20 (12-15/65477)

Préstamos Dinero

CARVAJAL.- Yanacocha 448.- Tel. 54862.- Dinero presto sobre primera hipoteca, desde 5.000 adelante, asimismo necesito distintas sumas, capitalistas no pagan comisión. Dólares desde 500 adelante. Sobre joyas diferentes sumas. (11-12).

CARVAJAL.- Yanacocha. 448.- Dinero presto sobre primera hipoteca de 5.000 adelante, asimismo necesito distintas sumas, capitalistas no pagan comisión.- Dólares, desde 500 adelante sobre joyas diferentes sumas (12-13).

Tocadiscos TV-Radios

URGENTE vendo ocasión 5.500 $b. radio National Panasonic modelo R-F 5000 18 bandas 12 transistores Ref. teléfono 62859 Ecuador 2377 (10-11/65455)

Teléfonos

URGENTE TELEFONO Comercial por instalar vendo teléfono 20633 (7-13/65318)

Vehículos

CARVAJAL.- Yanacocha 448.- Tel. 54862.- Vagoneta X CHEVROLET vendo Mod. 70, buen estado, ocasión. (11-12).

VENDO AUTO Ford flamante, modelo 75 Americano, referencias teléfono 83984. (11-13/654).

Técnicos

REPARACION Instalación plomería, gas, calefón, cocinas, cañería sanitario teléfono 24210 (10-15/65454)

TECNICO REPARA a Domicilio refrigeradores. Cocinas lavarropas, calefoges garantizado teléfono 55449 (5-11/65148)

PLOMERO Se hacen Instalaciones y Reparaciones teléfono 54506 (10-12/65457)

PINTAMOS INTERIORES y cepillado de pisos teléfono 58840. (12-18/65479)

TELEVISORES SE REPARA a Domicilio con garantía teléfono 60120 (8-11/65338).

TELEVISORES REPARAMOS a domicilio con GARANTIA puntualidad teléfono 50730 (12-16/65480)

REPARAMOS Radios, Televisores a domicilio, teléfono 40226 Economía, Garantía. (11-12/65462).

Muebles

REPARAMOS TELEVISORES a domicilio, teléfono 62911. (28-13/65325)

TECNICO - CALEFONES Reparaciones - Instalaciones garantizado teléfono 55449 (5-11/65148)

PLOMERO Instalaciones Sanitarias Bustinza teléfono 26823 (10-14/65459)

LIQUIDACION TOTAL sillas mara 65 pesos c/u. juegos, Hall seis piezas 500 Murillo 967 (11-13/65466).

Empleados

SEÑORITA Buena presencia. Necesitamos. Ref. Colón 595 (Don Hugo) La Nacional. (11-12).

NECESITO Chicos vendedores en Chuquisaca Nº. 471. (11-13/65461).

SE NECESITA un tejedor experto a máquina "Passap" Sebastián Segurola Nº. 620 (11).

Orquestas

ORQUESTA "RUBIN DE CELIS" ameniza toda clase de Recepciones Sociales Referencias TELEFONOS 24449 - 24294 (7-16/R)

ORQUESTA "L.M." de Lucho Manchego teléfono 21141 (10-13/65458)

ORQUESTA Federico Mariaca teléfono 64041 (8-15/5335).

LOS "ONIX" Conjunto Electrónico teléfono 54333 (5-Diciembre/65150)

ORQUESTA TELEFONO 53220 (8-12-XI/63260)

ORQUESTA Electrónica "Pentagrama" teléfono 54668 (7-8 de Diciembre/65316)

CONJUNTO ELECTRONICO "Cano y su Combo" teléfono 52651 (5-11/65145)

ORQUESTA Electrónica "CARAVELL" teléfono 64206 (7-13/65319)

ORQUESTA "COPACABANA" Teléfono 65955. (28-12/64973)

ofertas especiales

ATENCION FARMACIAS evite multas Amancay con timbres pedidos teléfono 63829 - 57829 (8-15/65339).

LIQUIDO Baños de color Argentinos y azulejos teléfono 25455 (12-22/65473)

ALEMAN Se da clases a domicilio todo nivel teléfono 24604 (7-10/R)

ANILLOS PROMOCION Desde $b. 250.-- Joyería Monolito. Ingavi 839. (28-14/64974)

VENDO Vibradores eléctricos para masaje facial capilar corporal estético medicinales teléfono 41351 (4-11/65133).

ORTOPEDIA AMERICANA Bragueros, fajas, Lumbar. Yanacocha 715 (14-3-XI/63936)

COCHABAMBA

OPORTUNIDAD Lotes en La Paz vendo o permuto por casa o lotes en Cochabamba Ref. COCHABAMBA Antezana 6638 Sr. Dorado (12-17/8665)

VENDO CASA EN COCHABAMBA Avenida Blanco Galindo Quillacollo parada 4 Referencias misma casa (22-30 Noviembre /64766).

SANTA CRUZ

EN SANTA CRUZ LOTE de 12,50 por 23,50 m2. dentro Radio Urbano Referencias teléfono 2-1070 (6-16/64349)

EN SANTA CRUZ se vende una CALERA con instalaciones completas a 4 kilómetros sobre la carretera a COCHABAMBA. Dirigirse a Emilio Bustillo casilla 1702 o teléfono 2-1361 (9-20/64054)

EN SANTA CRUZ Ferretería en venta excelente ubicación, referencias casilla 2597, teléfono 2-5695. (11-20/8654).

Varios

TRANSFERENCIA IN MUEBLES

Colón 595 - Abogado Teófilo Fuentes (12-16)

PASAPORTES 48 HORAS Colon 595 (12-16)

TRANSFERENCIA INMUEBLES Colon 595-Abogado Teófilo Fuentes (12-16)

CARNET IDENTIDAD 24 HORAS Colon 595 (12-16)

REPOSICION DOCUMENTOS Colón 595 (12-16).

DECLARATORIA HEREDEROS-SUCESIONES Abogado Teófilo Fuentes Colón 595 (12-16)

Records Mundiales

EL JUEGO DE LAS DAMAS ES MAS ANTIGUO QUE EL AJEDREZ, PUES SE PRATICABA EN EGIPTO EN EL PRIMER MILENIO A. DE U. EL PRIMER LIBRO SOBRE ESTE JUEGO LO ESCRIBIO ANTONIO TORQUEMADA, DE VALENCIA, ESPAÑA, EN 1547.

© ENCICLOPEDIA GUINNESS DE RECORDS MUNDIALES 1857

AGENDA

..PRESENCIA Av. Mariscal Santa Cruz, Edif. Esperanza CENTRAL Tel 40460 - 41125 y 32184.- GERENCIA : Tel. 52172. PUBLICIDAD Tel. 52178 REDACCION: Tel. 51998.- Casilla 1451 Cajón Postal 3275.

FARMACIAS DE TURNO DEL 8 AL 15 DE NOVIEMBRE

SANTA MARIA, Dr. Hugo Pinilla, Bolivar Nº. 735, Tel. 41662.- SAN GERARDO, Dra. Lide Heich, Av. Saavedra Nº. 2160.- ROSARIO, Dra. Rosario Pereira, Av. Mariscal Santa Cruz Nº. 2160, Tel. 29622.- BELEN, Dra. Olga Moya, Rodriguez Linares.- LA SALVACION, Dra. Mary Paredes, Av. Buenos Aires Nº. 1009 Tel. 22235.- SOPOCACHI, Dra. Wilma Yacoman, Plaza España Nº. 2698, Tel. 29979.- LITORAL, Dra. Teresa Quintanilla, Ceja de El Alto Nº. 100, Tel. 59111.

FARMACIAS DE TURNO PERMANENTE

OBRAJES Plaza Franz Tamayo Tel. 82081 SAN CARLOS Av. República 26 Tel. 20223 Villa Victoria. VERACRUZ Av. Antofagasta Nº 100 Tel. 59107 Alto de La Paz. CRISTO REY General Lanza 2110 Tel. 27534 Sopocachi Alto.

TELEFONOS DE URGENCIA

BOMBEROS 119-ASISTENCIA PUBLICA 118-2211 - RADIO PATRULLA 110 - TRANSITO 26148 SAMAPA 26628 - 26546 ENERGIA 54357 - TELEFONOS (RECLAMOS) 113 INFORMACIONES 104 SERNORITA HORA 117 LARGA DISTANCIA EXTERIOR 55907-09 INTERIOR26402-03 HOSPITAL DE CLINICAS CENTRAL 22821-22872 - AASANA 59333-59310.

FLOTAS

TRANS SERVICE LTADA. Alto de la Alianza Nº 630 Tel. 43154 TRANSPORTES "EL CHAPACO" Chuquisaca 568 Tel. 40258 TRANSPORTES UNIVERSO Av. Montes 638 Tel. 42831 EXPRESO SAMA Plaza Bioseinho Nº 86 Tel. 64436-28462 TRANSPORTES PULLMAN BOLIVIA Plaza Alonso de Mendoza Tel.55854-25893 ANDINO León de la Barra 360 Tel. 29471 CONTINENTAL Av.Montes 675 Tel. 20061 COPACABANA Av. Montes 620 Tel. 20477-40461 LAURO Av. Camacho 1223 Tel.27677 TRANSPORTES PILCOMAYO Figueroa esq. Tiquina Tel.22858 ALIAGA Av. Montes 700 Tel. 26376 URUS Bozo 194 Tel. 50793 TRANSPORTES SAN CRISTOBAL Plaza Alexander 190 Tel. 27775-41078 FLOTA YUNGUEÑA Calle Coroico Nº 1577 Tel. 43001 TRANSPORTES TARIJA Tiquina 37 Tel. 28911 TRANSPORTES VICTORIA Emilio Calderon 563 (Gran Poder) Tel. 56599 TRANSPORTES ABAROA Plaza Alonso de Mendoza 242 Tel. 27096 MICROBUSES KIRQUINCHO Bozo 106 Tel. 54612 TRANSPORTES "MOTO MENDEZ" Calle Humahuaca 164 Tel. 57929 TRANSPORTES TUNARI Bozo Nº 108 Tel. 40375 TRANSPORTES MANCO KAPAC Tumusla 380 (Hotel Tumusla) "DORADA ORIENTE" Pullman de lujo Bozo 106 Tel. 40373 TRANSPORTES RIVEROS (a Copacabana) Av. Montes 860 Tel. 20964. EXPRESO PANAMERICANO LTDA. Servicio Potosi-Sucre-Villazon. Dirección Bozo Nº 167 Tel. 20803 EXPRESO CINTA DE PLATA Tel. 65658 TRANSPORTE PESAJO Montes 505 Tel. 25083 AUTO LINEAS INGAVI Av. Manco Kapac 445 Tel. 28981 EXPRESO "LA VELOZ DEL SUD" Av. Manco Kapac 450 Tel. 23146 La Paz-Bolivia.

EMPRESAS AEREAS

LLOYD AEREO BOLIVIANO Tels. 54649-53132-55789-51155-51163-59053 LUFTHANSA Tels. 20383-25780-50499-50609 AEROPUERTO Tel. 59151 AEROLINEAS ARGENTINAS Tel. 50792 AVIANCA Tels. 43809-40883 AIR FRANCE Tel. 51740 LAN Tel. 28538 KLM Tel. 42965 SWISSAIR Tel. 28924 PANAM Tels. 54117-41863 BOA Tel. 26387 VARIG Tel. 21450 ECUATORIANA Tel. 54472 IBERIA Tels. 20270-24078 ALITALIA Tel. 23404 B.O.A.C. Tel. 55541 CANADIAN PACIFIC Tel. 55541 SOUTH AFRICAN AIRLINES Tel. 55541 BRITISCH CALEDONIAN Tel. 55541 TAM Tel. 55542 AEROPUERTO 59125. BRANIFF INTERNATIONAL: VENTAS INFORMES Tels. 21100-21105 AEROPUERTO Tel. 59303 CARGA Tels. 59555-59012.

FERROCARRILES

ESTACION CENTRAL Tels. 52510-53510. ESTACION GUAQUI Tel. 888.

1970:
Delon / Belmondo
en
Borsalino
fue el comienzo...

AHORA LLEGA EL GRAN FINAL!!

ALAIN DELON

EL NUEVO FILM DE JACQUES DERAY

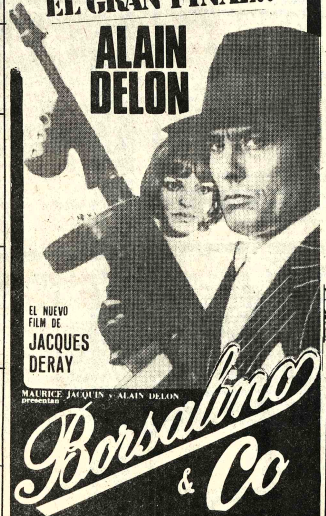

MAURICE JAQUIN y ALAIN DELON presentan

Borsalino & Co

RICCARDO CUCCIOLLA · RENE KOLLDEHOFF · ANDRE FALCON · CATHERINE ROUVEL

EASTMANCOLOR

Próximo Gran Estreno
CINE MONJE CAMPERO
CONCIERTO

DANIEL EL TRAVIESO

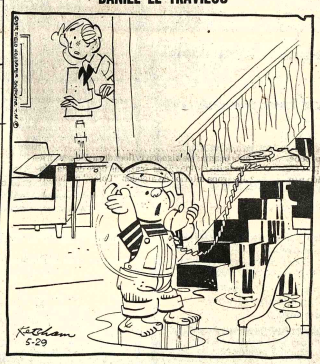

Trae todas las toallas de papel que encuentres. Joey. Estoy demasiado ocupado para contestar preguntas ahora.

DIVULGU

ESTAN COMPLETO EL VACIO EN LA ORBITA DE LOS SATÉLITES ARTIFICIALES QUE LA SEPARACION ENTRE CADA MOLÉCULA DE 20 KILOMETROS NIVEL DEL MAR ES UN MILLONÉSIMO DE METRO.

JUSTO Y FRANCO

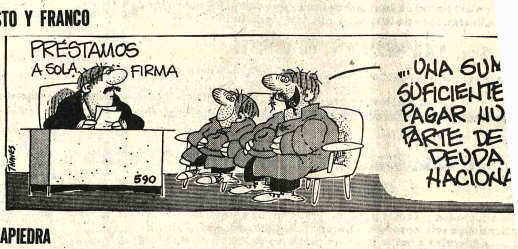

PICAPIEDRA

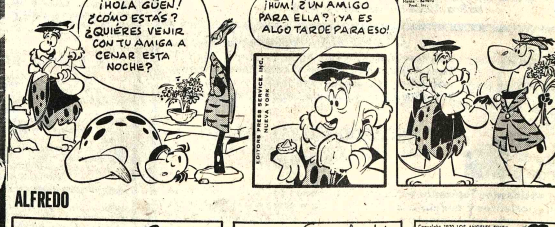

ALFREDO

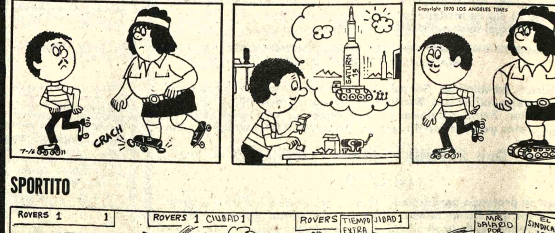

SPORTITO

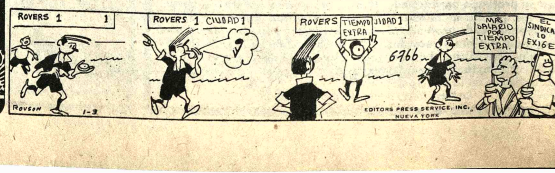

Dirección General de Aduanas
Aduana Distrital de La Paz
Bolivia

Cuadro de Remate No. 7/75

AVISO DE REMATE DE MERCADERIAS DECOMISADAS

La administración de la Aduana Distrital de La Paz, con las facultades que le otorgan los Arts. 302 y 409 de la Ley Orgánica de Administración Aduanera, en estricta observancia del Decreto-Ley N°. 10320 de fecha 27 de junio de 1972 y demás disposiciones legales en vigencia, señala para el día miércoles 12 de Noviembre de 1975 a horas 9 a.m. el verificativo del remate de mercaderías decomisadas que se detallan en el presente cuadro, acto que se realizará en el local de Miraflores, situado en la calle República Dominicana N°. 1957, entre las calles Díaz Romero y Rosendo Villalobos.
La mercadería a rematarse para su apreciación objetiva de calidad, peso y estado, está a disposición del público en los mismos Almacenes donde se realizará el remate.
El presente remate, estará sujeto a las siguientes disposiciones:

1°.- Los interesados en la buena Pro del remate, deberán depositar el 25% del valor adjudicado en efectivo como garantía de los lotes obtenidos. En caso de no retirarse dentro de los 3 días de efectuado el remate, la garantía del 25% quedará consolidada en favor del Estado.
2°.- El pago de las mercaderías adjudicadas, deberá ser efectuada en moneda legal y corriente, dentro del término previsto en la cláusula anterior.
3°.- Una vez retirada la mercadería adjudicada del recinto aduanero, no se aceptará reclamación alguna.
4°.- Todas las mercaderías pagarán impuestos correspondientes a la Renta y Municipalidad independientemente del valor adjudicado.

REMATE DE LAS MERCADERÍAS DECOMISADAS DISTRIBUIDAS EN LOTES PARA SUBASTA PUBLICA, CONFORME AL TITULO XVI DE LA LEY ORGANICA DE ADUANAS

N°. de Lote	N°. de Parte	Fecha	DESCRIPCION DE LA MERCADERIA	Valor Base.
1/75	52/73	2/8/73	1 Blto. tejidos de nylon con 423 yds.	$b. 9.754.00
2/75	52/73	2/8/73	1 Blto. tejidos de nylon con 417 yds.	" 9.537.00
3/75	52/73	2/8/73	1 Blto. tejidos de polyester con 447 yds.	" 10.311.00
4/75	52/73	2/8/73	1 Blto. tejidos de polyester con 435 yds	" 9.945.00
5/75	52/73	2/8/73	1 Blto. tejidos de nylon con 470 yds	" 10.757.00
6/75	52/73	2/8/73	1 Blto. tejidos de nylon con 446 yds	" 10.279.00
7/75	52/73	2/3/73	1 Blto. tejidos de nylon con 476 yds	" 10.962.00
8/75	52/73	2/3/73	1 Blto. tejidos de nylon con 478 yds	" 10.948.00
9/75	52/73	2/3/73	1 Blto. tejidos de nylon con 450 yds	" 10.071.00
10/75	52/73	2/3/73	1 Blto. tejidos de nylon con 424 yds	" 10.002.00
11/75	52/73	2/3/73	1 Blto. tejidos de polyester tipo impermeable con 350 yds	" 6.876.00
12/75	52/73	2/3/73	1 Blto. tejidos de polyester tipo impermeable con 288 yds	" 5.691.00
13/75	52/73	2/3/73	1 Blto. tejidos de polyester tipo impermeable con 292 yds	" 5.742.00
14/75	52/73	2/3/73	1 Blto. tejidos de polyester tipo impermeable con 361 yds	" 7.227.00
15/75	52/73	2/3/73	1 Blto. tejidos de polyester tipo impermeable con 338 yds	" 6.802.00
16/75	52/73	2/3/73	1 Blto. tejidos de polyester tipo impermeable con 265 yds	" 5.329.00
17/75	52/73	2/3/73	1 Blto. tejidos de nylon con 448 yds	" 10.688.00
18/75	52/73	2/3/73	1 Blto. tejidos de nylon con 448 yds	" 10.320.00
19/75	52/73	2/3/73	1 Blto. tejidos de nylon con 423 yds	" 9.744.00
20/75	52/73	2/3/73	1 Blto. tejidos de nylon con 424 yds	" 10.222.00
21/75	52/73	2/3/73	1 Blto. tejidos de nylon con 457 yds	" 10.491.00
22/75	52/73	2/3/73	1 Blto. tejidos de nylon con 436 yds	" 10.037.00
23/75	52/73	2/3/73	1 Blto. tejidos de nylon con 407 yds	" 9.302.00
24/75	52/73	2/3/73	1 Blto. tejidos de nylon con 424 yds	" 9.966.00
25/75	52/73	2/3/73	1 Blto. tejidos de nylon con 521 yds	" 11.827.00
26/75	52/73	2/3/73	1 Blto. tejidos de nylon con 414 yds	" 9.645.00
27/75	52/73	2/3/73	1 Blto. tejidos de nylon con 623 yds	" 14.143.00
28/75	52/73	2/3/73	1 Blto. tejidos de nylon con 462 yds.	" 10.775.00
29/75	215/74	9/8/74	5 Unidades Lavarropas eléctricas Eslabon de lujo" Modelo L.G.14, 1 sin tapa, 2 con tapas detenoradas y 2 Modelo L.C. 51 sin botones ni tablero. Rebaja 2da. décima.	" 12.150.00
30/75	82/75	25/2/75	12 Pzs. pantalones de f.s. denominados "guarange". Rebaja 2da. décima	" 1.468.00
31/75	52/75	21/1/75	1 Blto. tejidos de tul p/cortinas c/100 Mts. Rebaja 2da. décima	" 2.770.00
32/75	361/74	25/11/74	1 blto. tejidos de nylon con 145 Mts. ; 1.872 unidades arandelas de plástico p/Cortinas; 6 carretes cordón de nylon p/cortinas c/total de 600 Mts. Rebaja 3ra. décima	" 5.408.00
33/75	362/74	25/11/74	1.140 Pzs. bolsas de polietileno usadas. Rebaja 3ra. décima	" 2.544.00
34/75	237/74	29/8/74	137 Pzs. pantalones guararape de f.s. p/hombre. Rebaja 2da. décima	" 18.342.00
35/75	184/74	1/8/74	66 Pzas. pijamas de algodón p/niños. Rebaja 2da. décima	" 5.917.00
36/75	184/74	1/8/74	66 Pzs. pijamas de algodón p/niños. Rebaja 2da. décima	" 6.033.00
37/75	184/74	1/8/74	240 Pzs. poleras de algodón manga larga c/cuello Beattle. Rebaja 2da. décima	" 7.349.00
38/75	184/74	1/8/74	98 Pzs. camisas frizadas p/hombre. Rebaja 2da. décima	" 7.893.00
39/75	224/74	29/8/74	123 Pzs. pantalones "guararape" def.s. p/hombre. Reba2a 2da. décima	" 15.864.00
40/75	74/74	28/3/74	530 Pzs. gafas para sol "Cristal"; 34 pzs. discos long-play; 10 pzs. discos tamaño pequeño. Rebaja 3ra. décima	" 6.666.80
41/75	215/74	9/8/74	175 Pzs. encendedores para cocinas a gas "Volcán". Rebaja 2da. décima	" 9.635.00
42/75	215/74	9/8/74	175 Pzs. encendedores para cocinas a gas "Volcán". Rebaja 2da. décima.	" 12.361.00
43/75	54/75	2/2/75	72 Pzs. pantalones guararape de f.s. p/hombre	" 12.361.00
44/75	217/75	14/3/75	30 Cartones sardinas "Merceditas" de 425 grs. c/lata de Ind. Peruana	" 7.200.00
45/75	57/75	1/2/75	55 Pzs. cubrecamas de algodón c/flecaduras; 9 pzs. cubrecamas de algodón rizadas; 3 pzs. frazadas tigre de 1ra. clase; 16 pzs. frazadas lanificio de 1ra. clase; 15 pzs. frazadas lanificio de 2da. clase; 27 pzs. calzoncillos de algodón "Pedro" p/hombre.	" 201.60
46/75	57/75	1/2/75	56 Pzs. cubrecamas de algodón c/flecaduras; 9 pzs. cubrecamas de algodón rizadas; 3 pzs. frazadas tigre de 1ra. clase; 16 pzs. frazadas lanificio de 1ra. clase; 15 pzs. frazadas lanificio de 2da. clase; 27 pzs. calzoncillos de algodón "Pedro" p/hombre.	" 6.952.60
47/75	61/75	8/2/75	30 pzs. frazadas lanificio de 2da. clase; 29 pzs. frazadas lanificio de 1ra. clase; 2 pzs. frazadas tigre de 2da. clase; 1 pzs. frazada tigre de 1ra. clase; 4 pzs. frazadas plomas tipo tropa	" 5.930.00
48/75	263/75	11/7/75	18 Pzs. frazadas lanificio de 1ra. clase; 35 pzs. frazadas lanificio de 2da. clase; 4 pzs. frazadas plomas tipo tropa; 14 frazadas tigre de 2da. clase	" 6.280.00
49/75	263/75	11/7/75	19 Pzs. frazadas lanificio de 1ra. clase; 36 pzs. frazadas lanificio de 2da. clase; 14 pzs. frazadas tigre de 2da. clase; 3 pzs. frazadas plomas tipo tropa	" 6.390.00
50/75	276/75	21/7/75	10 Pzs. frazaditas de algodón p/bebé; 17 pzs. cubrecamas de algodón c/flecaduras; 8 pzs. frazadas lanificio de 1ra. clase; 13 pzs. frazadas plomas tipo tropa; 2 pzs. frazadas tigre de 2da. clase; 12 pzs. bombachas de algodón p/mujer; 12 Jgs. ropa interior de algodón "Lolas" p/hombre 6 kls. hilados sintéticos en madejas	" 3.802.00
51/75	276/75	21/7/75	20 Pzas. cubrecamas de algodón c/flecaduras; 7 pzs. frazadas lanificio de 1ra. clase; 5 pzas. frazadas lanificio de 2da. clase; 12 pzs. frazadas plomas tipo tropa; 12 pzs. bombachas de algodón p/mujer; 5 pzs. sacos de f.s. p/mujer; 3 cortes c/11 mts. tejidos aterciopelados p/pollera	" 3.592.00
52/75	281/75	22/7/75	4 Pzs. frazadas plomas tipo tropa; 3 pzs. frazadas lanificio de 1ra. clase; 1 pza. pantalón de f.s. p/mujer; 5 pzs. chompas de f.s. p/hombre; 1 pza. polera de f.s. p/hombre; 1 corte c/4 mts. tejidos aterciopelados de f.s.	" 1.010.00
53/75	281/75	22/7/75	4 Pzs. cubrecamas de algodón rizados; 1 pza. manta de pecho de f.s. p/cholita; 1 pza. frazada tigre de 2da. clase; 2 pzs. frazadas lanificio de 2da. clase; 2 pzs. pantalones "Lee" p/niños; 2 pzs. chamarras de f.s. p/niños; 2 cortes c/2 mts. tejidos de bayetilla	" 910.00
54/75	283/75	23/7/75	6 Pzs. frazadas plomas tipo tropa; 6 pzs. cubrecamas de algodón c/flecaduras; 2 pzs. pañales de franela p/bebé; 1 pza. chompa de f.s.p./hombre; 1 Doc. ropa interior de algodón "Carlita" p/niños; 7 Jgs. ropa interior de algodón "Lolas" p/hombre; 26 Doc. de pañuelos de algodón p/hombre; 4 cortes c/4 mts. tejidos de bayetilla; 1 pza. manta de f.s. p/cholita	" 2.509.00
55/75	283/75	23/7/75	2 Blts. c/15 kls. hilados sintéticos en madejas; 3 pzs. frazadas lanificio de 2da. ; 10 pzs. aguayos de f.s. multicolores; 3 pzs. camisolas de f.s. p/niños; 1 Doc. ropa interior de algodón "Carlita" p/niños; 10 Jgs. ropa interior de algodón "Lolas" p/hombre; 20 Doc. pañuelos de algodón p/hombre; 5 cortes c/32 mts. tejidos aterciopelados de f.s.; 1 pza. c/24 mts. tejidos de f.s. denominado "peluche"	" 5.229.00
56/75	289/75	28/7/75	1 Blto. con 3 kls. hilados sintéticos en madejas; 7 Doc. ropa interior de algodón "Lolas" y "Nova" p/hombre; 6 pzs. chompas de f.s. p/mujer; 10 pzs. chompas de f.s. para niños; 3 Doc. pañoletas de f.s. p/mujer; 5 Jgs. conjuntos de f.s. de 2 pzs. c/jgo. p/ mujer; 1 pza. chompa de f.s. p/mujer; 1 pza. polera de f.s. p/mujer; 12 Doc. Pañuelos de algodón p/hombre; 2 pzs. con 53 Mts. tejidos de nylon tul p/cortinas; 6 pares guantes de lana (mitones) p/niñas	" 5.145.00
57/75	289/75	28/7/75	2 Pzs. c/16 mts. tejidos de nylon p/cortinas; 3 pzs. c/12 mts. tejidos p'cortinas; 18 pzs. chompas de f.s. p/niños; 4 cortes c/4 mts. tejidos de bayetilla; 5 cortes c/7 mts. tejidos aterciopelados de f.s. p/pollera; 10 pzs. calzoncitos de material plástico p/bebé; 6 pzs. blusas de f.s. p/niñas; 24 pzs. baberos de plástico p/bebé; 1 Doc. pañales de franela p/bebé; 8 pzs. cubrecamas de algodón c/flecaduras; 4 pzs. mantas de pecho de f.s.p/cholita	" 4.811.00
58/75	279/75	22/7/75	10 Pzs. frazadas lanificio de 1ra. clase; 14 pzs. c/381.30 mts. tejidos frizados de f.s. ; 1 pza. c/30 mts. tejidos de lanilla	" 2.276.00
59/75	284/75	24/7/75	6 Pzas. camisas de f.s.p/hombre; 3 Doc. blusas de f.s. p/mujer; 16 pzs. pantalones guararape de f.s.; 9 pzs. vestidos de f.s.p/niñas; 4 cortes c/12 mts. tejidos de f.s. llamados "Jersey"; 1 corte c/4 mts. tejidos de f.s. guararape; 4 pzs. frazadas de tigre de 1ra. clase; 10 pzs. bolsones de cuerina; 1 ctn. con 23 latas jugo de durazno; 5 pzs. frazadas lanificio de 1ra. clase	" 13.939.00
60/75	290/75	28/7/75	3 Pzs. frazadas lanificio de 1ra. clase; 25 pzs. aguayos de f.s. multicolores; 12 pzs. con 12 mts. tejidos de bayetilla; 1 pza. chompa de f.s. para mujer; 7 Jgs. ropa interior de algodón "Lolas" p/hombre; 4 kls. hilados sintéticos en madejas; 20 Doc. Pañuelos de algodón p/hombre; 1 pza. cubrecama de algodón c/flecadura; 4 pzs. con 80 mts. tejidos de nylon; 2 pzs. con 46 mts. tejidos de f.s. denominados "peluche"	" 5.229.00
61/75	285/75	25/7/75	2 Blts. con 76 kls. hilados sintéticos en madejas	" 6.265.00
62/75	291/75	28/7/75	10 Pzs. frazadas plomas tipo tropa; 2 pzs. chompas de f.s. p/mujer; 1 pza. manta de f.s. p/cholita; 12 pares sandalias de cuerina; 2 cortes con 2 mts. tejidos de bayetilla; 2 pzs. cubrecamas de algodón c/flecadura; 2 pzs. frazadas tigre de 2da. clase; 1 pza. frazada lanificio de 1ra. clase	" 6.840.00
63/75	292/75	28/7/75	7 Pzs. frazadas lanificio de 2da. clase; 2 pzs. frazadas tipo poncho; 29 pzs. frazadas plomas tipo tropa; 1 pza. cubrecama de algodón c/flecadura; 7 cortes con 7 mts. tejidos de f.s. p/mujer; 2 pzs. blusas de f.s. p/mujer; 5 Doc. medias sockets de f.s. p/niños; 10 Jgs. ropa interior de algodón p/mujer; 12 Jgs. ropa interior de algodón "Carlita" p/niños; 10 juegos ropa interior de algodón "Lolas" p/hombre; 2 Doc. pañuelos de algodón p/hombre; 29 doc. pañuelos de alg. p/mujer; 1 corte con 10 mts. tejidos para cortinas; 2 cortes con 9 mts. tejidos de f.s. p/pollera	" 1.980.00
64/75	292/75	28/7/75	8 Pzs. frazadas lanificio de 2da. clase; 9 pzs. frazadas lanificio de 1ra. clase; 1 pza. frazada tigre de 2da. clase; 34 pzs. frazadas plomas tipo tropa; 6 pzs. cubrecamas de algodón rizadas; 9 pzas. cubrecamas de algodón c/flecadura; 2 pzs. cubrecamas de algodón floreadas de 1ra. clase; 6 pzs. chamarras de f.s. para niños; 11 pzs. pañales de franela p/bebé 1 pza. camisón de algodón p/mujer; 4 pzs. bombachas de f.s.p/mujer; 1 pza. pantalón de f.s. p/mujer; 5 doc. medias sockets de f.s. p/niños; 37 pzs. calzones de algodón p/mujer; 12 Jgs. ropa interior de algodón "Carlita" p/niños; 10 Jgs. ropa interior de algodón "lolas" p/hombre; 5 kls. hilados sintéticos en madejas; 25 Doc. pañuelos de algodón p/hombre; 25 Doc. pañuelos de algodón p/mujer; 3 cortes c/16.50 mts. tejidos aterciopelados de f.s. p/pollera; 38 pares medias gruesas de f.s. p/mujer; 3 pzs. mantas de f.s. p/chola	" 7.722.00
65/75	264/75	14/7/75	16 Doc. ropa interior de algodón "lolas" p/hombre; 9 pzas. chompas de f.s. p/mujer; 3 pzs. saltos de cama de f.s.p/señora; 7 pzs. combinaciones nylon p/niñas; 2 pzs. aguayos multicolores; 15 pzs. frazadas plomas tipo tropa; 2 pzs. mantas de pecho de f.s. p/cholita; 3 pzs. frazadas lanificio de 1ra. clase; 5 cortes con 19 mts. tejidos aterciopelados de f.s. p/pollera; 4 doc. pañuelos de algodón p/mujer	" 10.592.00
66/75	264/75	14/7/75	15 Doc. ropa interior de algodón "lolas" p/hombre; 1 pza. chompa de f.s. p/hombre; 1 pza. pantalón de algodón p/mujer; 8 pzs. combinaciones nylon p/niñas; 4 doc. pañuelos de algotropa; 1 pza. manta de f.s. p/cholita; 1 pza. frazada lanificio de 2da. clase; 1 klo. hilados sintéticos en madejas	" 5.947.00
67/75	275/75	21/7/75	2 Cortes c/10 mts. tejidos de fibras sintéticas; 6 cortes con 6 mts. tejidos de bayetilla; 2 pzs. cubrecamas de algodón c/flecadura; 16 pzs. chompas de f.s. p/mujer; 2 Jgs. conjuntos de perlón de 2 pzs. c/jgo. para mujer; 5 pzs. blusas de perlon p/mujer; 3 pzs. frazaditas de algodón para bebé; 2 pzs. pantalones de algodón p/mujer; 19 pares medias gruesas de f.s. p/mujer; 5 pzs. mantas de f.s. p/cholita; 3 pzs. frazadas lanificio de 1ra. clase; 7 pzs. frazadas plomas tipo tropa	" 4.642.00
68/75	275/75	21/7/75	12 kls. hilados sintéticos en madejas; 3 pzs. mantas tejidas de punto de f.s. p/cholita; 8 pzs. cubrecamas de algodón c/flecaduras; 7 pzs. frazadas lanificio de 1ra. clase	" 3.410.00
69/75	277/75	21/7/75	3 cortes con 12 mts. tejidos de f.s. aterciopelados; 3 pzs. chompas de f.s. p/hombre 6 Pzs. cubrecamas de algodón rizado; 4 pzs. frazadas lanificio de 1ra., 6 pzs. cubrecamas de algodón c/flecadura; 1 jgo. traje de casimir p/niño; 12 pzs. combinaciones nylon p/niñas; 1 corte c/3 mts. tejidos de f.s. p/pollera; 2 pzs. blusas de perlón p/mujer; 8 pzs. sacos de f.s.p/mujer; 3 doc. ropa interior de algodón "lolas" p/hombre; 8 Doc. pañuelos de algodón p/mujer	" 3.310.00
70/75	277/75	21/7/75	5 Pzs. cubrecamas de algodón rizado ; 6 pzs. frazadas plomas tipo tropa; 1 pza. frazada lanificio de 2da.; 3 pzs. cubrecamas de algodón floreadas; 3 pzs. mantillas tejidas de punto p/bebé; 1 corte con 5 mts. tejidos de f.s.; 2 pzs. camisolas de perlón p/hombre; 2 pza. chompas de f.s.p/hombre; 6 pzs. polleras de f.s.p/cholita; 10 pzs. gorritas tejidas de punto de f.s. para bebé	" 2.578.00
71/75	277/75	21/7/75	5 Pzs. cubrecamas de algodón rizado ; 6 pzs. frazadas plomas tipo tropa; 1 pza. frazada lanificio de 2da.; 3 pzs. cubrecamas de algodón floreadas; 3 pzs. mantillas tejidas de punto p/bebé; 1 corte con 5 mts. tejidos de f.s.; 2 pzs. camisolas de perlón p/hombre; 2 pza. chompas de f.s.p/hombre; 6 pzs. polleras de f.s.p/cholita; 10 pzs. gorritas tejidas de punto de f.s. para bebé	" 1.990.00
72/75	277/75	18/6/75	8 Pzs. frazadas plomas tipo tropa; 15 pzs. cubrecamas de algodón rizado; 15 kls. hilados sintéticos en madejas; 101 conos hilados sintéticos para uso industrial; 1 ctn. Pilas secas tamaño mediano con 400 unidades el cartón	" 11.940.00
73/75	225/75	18/6/75	8 Pzs. frazadas plomas tipo tropa; 16 pzs. cubrecamas de algodón rizado; 101 conos hilados sintéticos para uso industrial; 2 blts. con 19 kls. hilados sintéticos en madejas	" 11.150.00
74/75	358/75	29/9/75	20 Pzs. Relojes de pulsera p/mujer marca "Aseikon" de metales comunes	" 2.000.00
75/75	358/75	29/9/75	20 Pzs. Relojes de pulsera p/mujer marca "Aseikon" de metales comunes	" 2.000.00
76/75	358/75	29/9/75	19 Pzs. Relojes de pulsera p/mujer marca "Aseikon" de metales comunes	" 2.000.00
77/75	358/75	29/9/75	20 Pzs. Relojes de pulsera p/mujer marca "Aseikon" de metales comunes	" 2.000.00
78/75	358/75	29/9/75	20 Pzs. Relojes de pulsera p/mujer marca "Aseikon" de metales comunes	" 2.000.00
79/75	358/75	29/9/75	20 Pzs. Relojes de pulsera p/mujer marca "Aseikon" de metales comunes	" 2.000.00
80/75	358/75	29/9/75	20 Pzs. Relojes de pulsera p/mujer marca "Aseikon" de metales comunes	" 2.000.00
81/75	358/75	29/9/75	10 Pzs. Relojes de pulsera p/mujer marca "Aseikon" de metales comunes	" 1.000.00
82/75	358/75	29/9/75	25 Pzs. Relojes de pulsera p/hombre marca "Amulkor" de metales comunes	" 3.250.00
83/75	358/75	29/9/75	25 Pzs. Relojes de pulsera p/hombre marca "Amulkor" de metales comunes	" 3.250.00
84/75	358/75	29/9/75	9 Pzs. Relojes de pulsera p/hombre marca "Seiko" de metales comunes	" 7.200.00
85/75	358/75	29/9/75	25 Pzs. Relojes de pulsera p/hombre marca "Amidor" de metales comunes	" 3.250.00
86/75	358/75	29/9/75	25 Pzs. Relojes de pulsera p/hombre marca "Amidor" de metales comunes	" 3.250.00
87/75	358/75	29/9/75	25 Pzs. Relojes de pulsera p/hombre marca "Amidor" de metales comunes	" 3.250.00
88/75	358/75	29/9/75	25 Pzs. Relojes de pulsera p/hombre marca "Amidor" de metales comunes	" 3.250.00
89/75	358/75	29/9/75	25 Pzs. Relojes de pulsera p/hombre marca "Amidor" de metales comunes	" 3.250.00
90/75	358/75	29/9/75	25 Pzs. Relojes de pulsera p/hombre marca "Amidor" de metales comunes	" 3.250.00
91/75	358/75	29/9/75	25 Pzs. Relojes de pulsera p/hombre marca "Amidor" de metales comunes	" 3.250.00
92/75	358/75	29/9/75	25 Pzs. Relojes de pulsera p/hombre marca "Amidor" de metales comunes	" 3.250.00
93/75	358/75	29/9/75	25 Pzs. Relojes de pulsera p/mujer marca "Aseikon" de metales comunes	" 2.500.00
94/75	358/75	29/9/75	25 Pzs. Relojes de pulsera p/mujer marca "Aseikon" de metales comunes	" 2.500.00
95/75	358/75	29/9/75	25 Pzs. Relojes de pulsera p/hombre marca "Amulkor" de metales comunes	" 3.250.00
96/75	358/75	29/9/75	25 Pzs. Relojes de pulsera p/hombre marca "Amulkor" de metales comunes	" 3.250.00
97/75	358/75	29/9/75	25 Pzs. Relojes de pulsera p/hombre marca "Aseikon" de metales comunes	" 2.500.00
98/75	358/75	29/9/75	25 Pzs. Relojes de pulsera p/hombre marca "Aseikon" de metales comunes	" 2.500.00
99/75	358/75	29/9/75	25 Pzs. Relojes de pulsera p/hombre marca "Aseikon" de metales comunes	" 2.500.00
100/75	358/75	29/9/75	25 Pzs. Relojes de pulsera p/hombre marca "Aseikon" de metales comunes	" 2.500.00
101/75	358/75	29/9/75	25 Pzs. Relojes de pulsera p/hombre marca "Aseikon" de metales comunes	" 2.500.00
102/75	358/75	29/9/75	25 Pzs. Relojes de pulsera p/hombre marca "Aseikon" de metales comunes	" 2.500.00
103/75	358/75	29/9/75	25 Pzs. Relojes de pulsera p/hombre marca "Aseikon" de metales comunes	" 2.500.00
104/75	358/75	29/9/75	25 Pzs. Relojes de pulsera p/hombre marca "Aseikon" de metales comunes	" 2.500.00
105/75	358/75	29/9/75	20 Pzs. Relojes de pulsera p/mujer marca "Aseikon" de metales comunes	" 2.000.00
106/75	358/75	29/9/75	9 Pzs. Relojes de pulsera p/hombre marca "Aseikon" de metales comunes	" 900.00
107/75	358/75	29/9/75	28 Pzs. Relojes de pulsera p/hombre marca "Amidor" de metales comunes	" 3.640.00
108/75	358/75	29/9/75	28 Pzs. Relojes de pulsera p/hombre marca "Amidor" de metales comunes	" 3.640.00
109/75	358/75	29/9/75	34 Pzs. Relojes de pulsera p/hombre marca "Amulkor" de metales comunes	" 4.421.00
110/75	262/75	14/7/75	7 Pzs. Pantalones de Alg. p/ ambos sexos; 6 Pzs. pantalones de alg. p/mujer; 6 pzs. combinaciones nylon p/mujer; 5 pzas. portasenos; 4 pzs. c/4 mts. tejidos de bayetilla; 15 pzs. calzones de alg. p/mujer; 8 jgs. conjuntos de perlon de 2 pzs. c/jgo. p/mujer; 4 pzs. chompas de f.s. p/mujer; 2 pzs. blusas de perlón p/mujer; 2 pzs. frazadas tigre de 1ra. clase; 15 kls. hilados sintéticos en madejas; 2 cortes c/8 mts. tejidos aterciopelados de f.s. 1pza. con 26 mts. tejidos de f.s. denominados casimir	" 5.225.00
111/75	262/75	14/7/75	7 Pzs. pantalones de alg. p/ambos sexos; 5 pzs. pantalones de alg. p/mujer; 6 pzs. combinaciones nylon p/mujer; 4 pzs. portasenos; 5 pzs. con 5 mts. tejidos de bayetilla; 15 pzs. calzones de alg. p/mujer; 8 jgs. conjuntos de perlón de 2 pzs. c/jgo. p/señora; 4 pzs. chompas de f.s. p/mujer; 2 pzs. blusas de perlón p/mujer; 1 pza. chompa de f.s.p/hombre; 2 pzs. frazadas tigre de 1ra. clase; 2 pzs. con 17 mts. tejidos de f.s.; 1 Pza. tejidos de f.s. p/pollera; 2 pzs. con 296 mts. tejidos de tul p/cortinas	" 7.440.00
112/75	315/75	18/8/75	6 Pzs. frazadas lanificio de 1ra. clase; 6 pzs. frazadas lanificio de 2da. clase; 13 pzs. frazadas plomas tipo tropa	" 1.990.00
113/75	254/75	10/7/75	10 Pzs. frazadas lanificio de 2da. clase; 1 pza. frazada tigre de 2da., 3pzs. chompas de f.s. p/mujer; 2pzs. chompas de f.s.p/hombre; 2 pzs. c/8 mts. tejidos aterciopelados de f.s., 2 cortes c/2 mts. tejidos de bayetilla; 22 klo. hilados sintéticos en madejas.	" 3.470.00
114/75	254/75	10/7/75	7 Pzs. frazadas lanificio de 2da., 2 pzs. frazadas tigre de 2da., 3 pzs. chompas de f.s. p/mujer; 1 pza. chompa de f.s.p/hombre; 2 pzs. c/8 mts. tejidos aterciopelados de f.s. 1 corte c/2 mts. tejidos de bayetilla	" 1.460.00
115/75	314/75	18/8/75	72 Pzs. frazadas plomas tipo tropa; 13pzs. frazadas lanificio de 1ra., 8 Pzs. frazadas lanificio de 2da., 15 pzs. cubrecamas de alg. c/flecadura; 6 Doc. ropa interior de alg. "lolas" p/hombre	" 8.810.00
116/75	314/75	18/8/75	60 Pzs. frazadas plomas tipo tropa; 12 pzs. frazadas lanificio de 1ra ; 9 pzs. frazadas lanificio de 2da.,; 15 pzs. cubrecamas de alg. c/flecadura; 7 Doc. ropa interior de alg. "Lolas" p/hombre	" 8.130.00
117/75	316/75	18/8/75	15 Pzs. frazadas plomas tipo tropa; 2 pzs. frazadas lanificio de 2da.; 2 kls. hilados sintéticos en madejas	" 1.390.00
118/75	317/75	18/8/75	50 Pzs. frazadas plomas tipo tropa; 5 pzs. frazadas lanificio de 1ra., 5 pzs. sacos de f.s. p/mujer; 1 corte c/1 mtro. tejido de bayetilla; 5 pares calzados de suela p/mujer; 19 pzs. saltanas nylon p/niña; 1 pza. frazadita de alg. p/bebé; 3 jgs. ropa interior de alg. "Lolas" p/hombre; 3 pzs. chompas de f.s.p/mujer	" 5.135.00
119/75	317/75	18/8/75	50 Pzs. frazadas plomas tipo tropa; 3 pzs. frazadas lanificio de 1ra.; 6 pzs. mantas de f.s. p/cholita; 2 pzs. mantas de pieles de durazno de f.s. p/mujer; 3 pzs. camisas de f.s. p/mujer; 3 pzs. camisolas canguro de f.s. p/niños; 2 pzs. cubrecamas de alg. c/flecadura; 2 cortes con 2 y 1/2 mts. tejidos de bayetilla; 2 cortes c/4 mts. tejidos aterciopelados de f.s.; 1 pza. frazada tigre de 1ra. clase	" 6.010.00
120/75	317/75	18/8/75	50 Pzs. frazadas plomas tipo tropa; 5 pzs. frazadas lanificio de 1ra.; 1 pza. frazada tigre de 2da. clase; 1 corte c/ 1 mtro. tejido de bayetilla p/manta; 16 pares medias de f.s. p/mujer; 4 pzs. chompas de f.s.p/mujer; 34 pzs. calzones de alg. p/mujer; 5 pzs. cubrecamas de alg. frazadas; 2 cortes c/10 mts. tejidos de tul labrado	" 5.082.00
121/75	318/75	19/8/75	3 Rollos con 65 mts. tejidos de f.s. llamados peluche; 10 pzs. frazadas lanificio de 1ra., 12 pzs. polleras p/Cholita; 12 pzs. chompas de f.s. p/mujer; 18 pzs. pañales de f.s. p/bebé; 1 pza. chompa de f.s.p/hombre	" 5.725.00
122/75	318/75	19/8/75	9 cortes con 43 mts. tejidos aterciopelados de f.s.; 10kls. hilados sintéticos en madejas; 7 doc. ropa interior de algodón "Carlita" p/niños; 11 pzs. tejidos de bayetilla p/mantas; 5 doc. pañuelos de algodón p/niños; 6 doc. medias delgadas de f.s. p/mujer	" 4.264.00
123/75	322/75	25/8/75	45 Pzs. frazadas plomas tipo tropa; 8 pzs. frazadas lanificio de 1ra., 4 pzs. frazadas lanificio de 2da.; 1 pza. cubrecama de alg. rizada; 1 pza. manta tejida de punto para cholita	" 4.370.00
124/75	322/75	25/8/75	45 Pzs. frazadas plomas tipo tropa; 7 pzs. frazadas lanificio de 1ra., 4 pzs. frazadas lanificio de 2da.; 1 pza. frazada tigre de 1ra. clase; 4 pzs. chompas de f.s.p/mujer	" 4.520.00
125/75	523/75	25/8/75	10 Pzs. frazadas plomas tipo tropa; 5 pzs. frazadas lanificio de 2da.; 1 pza. frazada tigre de 1ra.; 10 pzs. cubrecamas de alg. c/flecaduras; 2 pzs. c/53 mts. tejidos de f.s. denominados "peluche"; 4 pzs mantas de pecho de f.s.p/cholita	" 3.600.00
126/75	351/75	21/9/75	28 Pzs. cubrecamas de algodón rizadas; 19 pzs. cubrecamas de algodón c/flecadura; 21 pzs. frazadas lanificio de 1ra.; 2 pzs. frazadas de 2da.; 4 pzs. mantas de pecho de f.s. p/cholita	" 5.010.00
127/75	339/75	15/9/75	26 Pzs. frazadas plomas tipo tropa; 11 pzs. frazadas lanificio de 2da.; 4 pzs. frazadas lanificio de 1ra.; 2 pzs. cubrecamas de alg. rizadas; 2 pzs. cubrecamas de alg. c/flecadura; 2 kls. hilados sintéticos en madejas; 1 corte c/8 mts. tejidos de tul estampado; 2 cortes c/2 mts. tejidos de bayetilla; 4 pzs. mantas de punto de f.s. p/cholita; 3 pzs. frazadas tigre de 1ra. clase	" 4.470.00
128/75	340/75	15/9/75	10 Pzs. frazadas plomas tipo tropa; 9 y 1/2 doc. calzones de nylon p/mujer; 23 Pzs. medias calzón de

(Viene de la página 11)

N°. de Lote	N°. de Parte	Fecha	DESCRIPCION DE LA MERCADERIA	Valor Base.
143/75	304/75	11/8/75	29 Pzs. frazadas plomas tipo tropa; 7 pzas. frazadas Lanificio de 1ra. clase; 8 pzas. frazadas Lanificio de 2da. clase; 2 pzas. frazadas Tigre de 2da. clase; 10 pzas. cubrecamas c/flecadura; 7 pzas. cubrecamas de alg. rizadas; 28 Cortes c/28 Mts. tejidos de bayetilla; 2 Pzas. mantas de pecho de f.s. -p/cholita; 1 Pza. chamarra de f.s. p/niño; 3 Cortes c/3 Mts. tejidos de f.s. p/pollera	" 6.240.00
144/75	305/75	11/8/75	24 Juegos ropa interior de alg. "Lola" p/ hombre; 10 pzas. c/30 Mts. tejidos de f.s. p/ pollera; 10 Pzas. Aguayos de f.s. multicolores; 12 pzas. frazaditas de alg. p/bebé; 3 pzas. sacos de f.s. p/mujer; 15 Pzas. chompas de f.s. p/hombre; 30 pares medias de f.s. p/mujer; 3 kilos c.e. hilados sintéticos en madejas	" 3.570.00
145/75	306/75	11/8/75	42 Pzas. frazadas plomas tipo tropa; 7 pzas. frazadas Lanificio de 1ra. clase; 6 pzas. frazadas lanificio de 2da. clase; 7 pzas. cubrecamas c/flecadura; 2 Pzas. cubrecamas de alg. rizadas; 1 pza. manta de f.s. p/cholita; 20 pzas. combinaciones nylon p/mujer; 60 pzas. calzones de alg. p/mujer; 2 Juegos pijamas de f.s.p/niños; 7 juegos conjuntos de f.s. p/niños	" 5.620.00
146/75	307/75	11/8/75	28 Pzas. frazadas lanificio de 2da. clase; 6 pzas. frazadas lanificio de 1ra. clase; 6 pzas. pañales de franela p/bebé; 2 pzas. mantas de f.s. p/cholita; 11 juegos ropa interior "Lolas" p/hombre; 12 pzas, bombachas de alg. p/mujer; 2 pzas. sacos de f.s. p/mujer; 40 pares medias gruesas de f.s. p/mujer; 8 Cortes c/168 Mts. tejidos de tul de f.s. p/cortinas	" 6.565.00
147/75	308/75	11/8/75	18 pares calzados de cuero p/hombre	" 1.800.00
148/75	310/75	12/8/75	18 Cortes c/74 Mts. tejidos aterciopelados; 1 pza. chompa de f.s. p/mujer	2.270.00
149/75	311/75	1/8/75	2 Pzas. c/10 Mts. tejidos de alg. "Ledda"; 5 pzas. frazadas lanificio de 1ra. clase; 1 pza. frazada lanificio de 2da. clase	" 880.00
150/75	312/75	14/8/75	9 pares calzados p/mujer; 3 pzas.	" 810.00
151/75	325/75	28/8/75	24 pzas. frazadas plomas tipo tropa; 5 pzas. frazaditas p/bebé; 11 pzas. chompas de f.s. p/mujer; 3 d oc. calzones de alg. p/mujer; 12 Doc. pañuelos de alg. p/hombre; 25 jgos. ropa interior "Lolas" p/mujer; 3 pzas. sacos de f.s. multicolores; 1 Doc. calzones de alg. p/niños; 4 pzas. mantas de f.s. p/cholita	" 4.166.00
152/75	235/75	28/8/75	24 pzas. frazadas plomas tipo tropa; 5 pzas. frazaditas de alg. p/bebé; 11 cortes c/11 Mts. tejidos de bayetilla; 8 Doc. aterciopelados; 1 pza. chompa de f.s. p/mujer; 12 pzas. baberos de mat. plástico p/bebé; 2 doc. calzones de alg. p/mujer; 4 pzas. polleras de f.s. p/cholita	" 3.839.00
153/75	326/75	28/8/75	29 pzas. camisas de f.s. p/niños; 8 pares calzados de suela p/hombre; 8 pares calzados de suela p/mujer; 20 pares calzados de suela p/hombre	" 3.025.00
154/75	327/75	29/8/75	1 pza. c/26 Mts. tejidos Pana de f.s.; 1 pza. c/17,50 Mts. tejidos pana de f.s.; 1 pza. 12,70 Mts. tejidos pana de f.s.; 1 pza. c/26 Mts. tejidos pana de f.s.; 1 pza. c/30 Mts. tejidos pana de f.s.; 1 pza. c/22,50 Mts. tejidos pana de f.s.	" 10.776.00
155/75	328/75	1/9/75	5 pzas. frazadas lanificio de 1ra. clase; 19 pzas frazadas plomas tipo tropa; 5 pzas. cubrecamas de alg. c/flecadura; 24 pzas. calzones de alg. p/mujer; 1 pza. combinación de nylon p/mujer; 1 Corte c/ 1 Metro, f.s. p/manta; 5 pzas frazadas lanificio de 1ra. clase; 4 pzas. frazadas lanificio de 2da.; 19 pzas. frazadas plomas tipo tropa; 12 pzas. calzoncillos sueltos de alg. p/hombre; 2 pzas. polleras de f.s. p/hombre; 2 pzas. pantalones de piel de durazno f.s. p/mujer	" 3.529.00
156/75	329/75	1/9/75	23 pzas. frazadas plomas tipo tropa; 5 pzas. frazadas lanificio de 1ra. clase; 2 Cortes c/8 Mts. tejidos aterciopelados; 8 pzas. frazadas lanificio de 2da. clase; 5 kilos hilados sintéticos en madejas	" 2.704.00
157/75	330/75	2/9/75	12 pzas. frazadas lanificio de 2da. clase; 2 pzas. con 28.500 Kce. hilados sintéticos en madejas; 4 bltos. con 693 Mts. tejidos aterciopelados	"24.494.00
158/75	331/75	2/9/75	8 pzas. frazadas lanificio de 1ra. clase; 17 pzas. frazadas lanificio de 2da. clase; 7 pzas. frazadas plomas tipo tropa; 6 pzas. pañales de franela p/bebé; 18 pzas. chamarras de f.s. p/hombre; 3 pzas. mantas de f.s. p/cholita; 2 Bltos. 26 Kce. hilados sintéticos en madejas; 18 juegos ropa interior "Lolas" p/hombre; 3 pzas. cubrecamas de alg. rizadas; 10 Cortes c/10 Mts. tejidos de bayetilla	" 8.250.00
159/75	331/75	2/9/75	7 pzas. frazadas Tigre de 1ra. clase; 16 pzas. frazadas lanificio de 2da. clase; 13 pzas. frazaditas de alg. p/bebé; 14 pzas. chompas de f.s. p/mujer; 13 pzas. chompas de f.s. p/hombre; 2 pzas. aguayos de f.s. multicolores; 17 juegos ropa interior de alg. "Lolas" p/hombre; 4 pzas. cubrecamas de alg. c/flecadura; 4 pzas. c/14 Mts. tejidos aterciopelados de f.s.	" 5.320.00
160/75	332/75	4/9/75	330 pzas. corbatas p/caballeros; 4 doc. portasenos; 4 Doc. combinaciones de f.s. "Vanral" p/ mujer; 1 d oc. calzones de nylon p/mujer; 1 Doc. calzoncillos de alg. p/hombre 6 pzas. camisas de f.s. sin manga p/mujer; 1 par de calzados de cuero p/hombre	" 16.924.00
161/75	334/75	11/9/75	1 Corte c/ 2 Mts. tejidos de "Corderoy" f.s.; 1 Corte c/3 Mts. tejidos de corderoy f.s.; 1 Corte c/250 Mts. tejidos de nylon "Casimir"; 1 Corte c/4 Mts. tejidos de f.s. "Casimir"; 1 Corte c/ 4 Mts. fs. "Casimir" 1 Corte c/3,50 Mts. f.s. "Casimir"; 1 Corte c/1,50 Mts. tejidos de f.s. Corderoy; 1 Corte c/ 2 Mts. tejidos poliester; 1 Corte c/4 Mts. tejidos poliester 1 Corte 1.50 Mts. tejidos poliester	" 915.00
162/75	335/75	11/9/75	50 pzas. combinaciones nylon p/niñas; 8 Doc. medias Sockets de f.s. p/niñas; 17 Doc. pañuelos de f.s. p/hombre; 6 pzas. pañales de alg. p/bebé; 2 pzas. mantas tejidas de punto de f.s. p/cholita; 4 pzas. chompas de f.s. p/mujer; 3 pzs. sacos de f.s. p/hombre; 9 Cortes c/9 Mts. tejidos de bayetilla; 1 Blto. con 4 Kce. hilados sintético en madejas	" 2.508.00
163/75	336/75	11/9/75	12 Doc. ropa interior "Lolas" p/hombre; 3 pzs. chompas de f.s. p/mujer; 11 pzs. frazadas plomas tipo tropa; 2 pzas. frazadas lanificio de 1ra. clase	" 3.280.00
164/75	338/75	15/9/75	4 Cortes c/12 Mts. tejidos de f.s.	" 600.00
165/75	341/75	15/9/75	6 pzas, llantas p/automóvil (WV) Aro SR 15-2 (4 sin aro marca "Michelin")	" 1.260.00
166/75	342/75	16/9/75	18 pzas. frazadas plomas tipo tropa; 9 pzas. frazadas de alg. p/ bebé	" 1.485.00
167/75	344/75	17/9/75	20 pzas. camisones de f.s. p/mujer	" 650.00
168/75	352/75	21/9/75	13 pzas. chompas de f.s. p/mujer; 9 pzas. chompas de f.s. p/hombre; 12 pzas. camisolas de f.s. p/niños; 6 juegos conjuntos de perlon de 2 pzas. c/u; 1 Corte c/3 Mts. f.s. p/pollera; 3 pzas. mantas de f.s. p/cholita; 1 pza. pollera de f.s. p/cholita; 3 pzas. camisolas de f.s. p/hombre; 3 cortes c/3 mts. tejidos de bayetilla; 2 pzas. cubrecama de alg. c/flecaduras; 3 pzas. aguayos de f.s. multicolores	" 2.420.oc
169/75	353/75	19/9/75	8 pzas. pantalones de f.s. p/niños; 12 pzas. chompas de f.s. p/mujer; 4 k.c.e. hilados sintéticos en madejas; 36 pzas. calzoncillos de alg. p/hombre; 4 pzas. c/4 mts. tejidos de bayetilla; 4 pzas. mantas de f.s. p/cholita; 35 pzas. calzones de alg. p/mujer; 2 pzas. cubrecamas de alg. c/flecadura; 1 Corte c/4 mts. tejidos aterciopelados; 1 Corte c/10 Mts. tejidos de tul de f.s.	" 3.732.00
170/75	354/75	16/9/75	17 pzas. frazadas plomas tipo tropa; 1 pza. frazada lanificio de 1ra. clase; 6 pzas. frazadas lanificio de 2da. clase; 1 pza. cubrecama de alg. c/ flecadura; 1 pza. manta de f.s. p/ cholita 3 pzas. frazaditas p/bebé; 1 corte c/1 Mtro. tejidos de bayetilla	" 1.990.00
171/75	355/75	20/9/75	12 pzas. pantalones vaqueros de "Cansas"; 12 pzas. pantalones vaqueros de f.s. marca "Cansas p/hombre; 1 pza. pantalón de f.s. p/mujer; 3 conjuntos trajes de f.s. de 2 pzas. c/u. p/señora; 40 paqts. pañales de alg. p/bebé (Baby Gay) 7 pzas. calzones triangulares de alg. p/bebé; 20 pzas. chamarras de f.s. p/bebé; 20 pzas. chamarras de f.s. p/niños; 5 pares botines de cuero p/hombre; 2 pzas. partes p/exprimidora eléctrica marca "Yelmo"; 2 unidades Lustra-Aspiradoras marca "Yelmo" sin bastón Ind. Argentina; 12 pzas. pulidoras p/Lustra-Aspiradoras con sus accesorios marca "Yelmo"	" 7.389.oc
172/75	356/75	24/9/75	36 pzas. blusas de alg. p/niñas; 35 pzas. calzones de f.s. p/mujer; 23 juegos pijamas de alg. p/niños; 10 y 1/2 doc. poleras de f.s. p/niños; 4 juegos pijamas de alg. p/niños; 6 pzas. cubrecamas de alg. p/cumas; 24 pzas. toallas de alg. p/bebé; 24 pzas. toallas pequeñas de alg. p/bebés; 12 pzas. servilletas de alg. p/bebé; 12 pzas. sombreros de alg.	" 6.144.00
173/75	359/75	15/9/75	20 pzas. pantalones "Lewis de f.s. p/hombre; 20 pzas. chamarras "Lewis" p/hombre.	" 4.000.00
174/75	361/75	24/9/75	4 pzas. 3 sillas metálicas y 1 pza mesa; 27 pzas mallas de baño de nylon p/mujer; 25 pzas. calzones Strech p/mujer	" 1.385.oc
175/75	381/75	13/10/75	5 pzas. frazadas lanificio de 1ra.; 4 pzas. frazadas lanificio de 2da. clase; 14 pzas. frazadas plomas tipo tropa; 2 pzas. mantas de pecho de f.s. p/cholita; 1 pza. cubrecama de alg.; 12 pzas. cubrecamas de f.s. p/mujer	" 2.070.00
176/75	382/75	13/10/75	1doc. conjuntos perlon de 2 pzas. c/u; 2 doc. medias Strech p/mujer; 32 pares medias gruesas de f.s. p/mujer; 46 pzas. calzones de alg. p/mujer; 5 pzas. mantas de f.s. de pecho p/mujer	" 1.750.00
177/75	383/75	12/10/75	7 Cortes tejidos de casimir Super-Oveja c/21 Mts.; 1 Corte c/3 Mts. tejidos de casimir "trevierra"; 1 pza. c/ 21,50 Mts. tejidos de alg.; 1 pza. c/36 Mts. tejidos de algodón; 2 pzas. pantalones de alg. p/hombre; 7 pzas. polleras de f.s. p/hombre; 3 pzas. cubrecamas de alg. rizadas; 1 pza. frazadas lanificio de 2da.; 20 pzas. escobillas de mat. plástico; 2 pzas. frazadas plomas tipo tropa	" 5.080.00
178/75	384/75	11/10/75	25 pzas. frazadas plomas tipo tropa; 9 pzas. frazadas lanificio de 2da. clase; 19 pzas. cubrecamas de alg. rizadas	" 3.420.00
179/75	385/75	15/10/75	32 pzas. mantas de pecho de f.s. p/cholita; 51 pzas. chompas de f.s. p/hombre; 94 pzas. chompas de f.s. p/mujer; 16 Pzas. camisolas perlon p/mujer; 12 pzas. chamarras de f.s. p/hombre; 11 pzas. chompas de perlon p/mujer; 4 juegos conjuntos de f.s. 2 pzas. c/u p/mujer; 5 pzas. blusas de f.s. p/mujer; 12 juegos ropa interior de alg. "Nova" p/hombre; 3 pzas. aguayos multicolores de f.s.	" 12.210.00
180/75	386/75	15/10/75	25 pzas. frazadas plomas tipo tropa; 6 kilos hilados sintéticos en madejas; 10 pzas. frazadas lanificio de 1ra. clase; 11 pzas. frazadas lanificio de 2da. clase; 10 pzas. cubrecamas de alg. c/flecadura; 1 pza. c/34 Mts. tejidos de f.s. "Casimir"; 1 Corte c/12 Mts. tejidos de f.s. aterciopelados; 4 Doc. medias de f.s. p/mujer; 2 pzas. chompas de f.s.p/hombre; 1 pza. pantalón de f.s. p/mujer; 1 corte de 1 metro tejido de bayetilla	" 9.018.00
181/75	387/75	15/10/75	8 pzas. chamarras de f.s. p/hombre; 16 pzas, aguayos de f.s. multicolores; 18 doc. pañuelos de alg. p/hombre	" 2.624.00
182/75	388/75	17/10/75	6 cortes c/64,200 Mts. tejidos de f.s. de diferentes colores	" 2.568.00
183/75	389/75	20/10/75	5 pzas. frazadas lanificio de 1ra.; 5 pzas. frazadas lanificio de 2da.; 25 pzas. frazadas plomas tipo tropa; 29 pzas. camisolas de perlón p/hombre; 4 cortes c/8 Mts. tejidos aterciopelados de f.s.; 2 pzas. cubrecamas de alg. rizadas; 6 pzas. mantas de pecho de f.s. p/ cholita; 3 juegos conjuntos de f.s. de 2 pzas. c/u p/señora; 160 Pqtes. paños higiénicos "Mimosa"	" 4.880.00
184/75	390/75	20/10/75	57 kilos hilados sintéticos en madejas; 10 pzas. aguayos de f.s. multicolores; 8 Doc. pañuelos de alg. p/hombre; 10 pzas. chompas de f.s. p/mujer	" 6.614.00
185/75	393/75	20/10/75	20 pzas. frazadas plomas tipo tropa; 5 pzas. frazadas lanificio de 1ra. clase; 11 pzas. cubrecamas de alg. rizadas; 10 pzas. frazadas plomas tipo tropa; 33 pzas. cubrecamas de alg. c/flecadura; 6 pzas. blusas de f.s. p/mujer; 60 Pqts. paños higiénicos "Mimosa"	" 5.920.00
186/75	395/75	20/10/75	9 pzas. frazadas lanificio de 1ra.; 7 pzas. cubrecamas de alg. rizadas; 35 Mts. tejidos aterciopelados de f.s.; 2 pzas. c/32 Mts. tejidos de f.s. tul; 2 pzas. 23 mts. tejidos tul de red labrada; 14 pzas. mantas de pecho de f.s. p/cholita; 20 pzas. pañales de franela p/bebé; 9 cortes c/ 1 Mtro. c/ U tejidos de bayetilla	" 4.305.00
187/75	395/75	20/10/75	27 pzas. chompas de f.s. p/mujer; 4 pzas. mantillas de f.s. p/bebé; 17 pzas. calzones de mat. plástico p/bebé; 35 pares medias largas de f.s. p/mujer; 46 pzas. calzones de alg. p/mujer; 1 Doc. combinaciones de nylon p/mujer; 1 Doc. combinaciones de nylon p/niñas; 12 kilos hilados sintéticos en madejas; 18 kilos ruleros de mat. plástico	" 5.044.00
188/75	201/75	27/5/75	12 pzas, mantas pequeñas de alpaca p/mujer; 11 pzas. ponchos de alpaca p/mujer; 2 pzas. ponchos de alpaca p/niños	" 1.540.00
189/75	201/75	27/5/75	13 pzas, mantas pequeñas de alpaca; 11 pzas. ponchos de alpaca p/mujer; 3 pzas. ponchos de alpaca p/niños	" 1.620.00
190/75	202/75	28/5/75	6 pzas. mantas de f.s. p/cholita; 5 cortes c/5 Mts. tejidos de bayetilla; 4 cortes c/17 Mts. tejidos aterciopelados de f.s.; 30 Doc. cepillos p/dientes	" 805.00
191/75	203/75	3/6/75	4 pzas. frazadas tipo poncho; 2 cortes c/13 y 1/2 mts. tejidos de f.s. p/tapiz	" 2.890.00
192/75	214/75	9/6/75	12 cortes c/ 12 mts. tejidos de bayetilla; 2 pzs. mantas de pecho de f.s. p/cholita; 7 pzs. mantas tejidas de punto de f.s. p/mujer	" 1.260.00
193/75	216/75	9/6/75	6 cortes c/6 mts. tejidos de bayetilla; 6 cortes c/4 mts. tejidos de f.s. p/pollera; 3 pzas. mantas de punto de f.s. p/cholita; 2 cortes c/4 y 1/2 mts. tejidos de f.s. p/tapiz	" 795.00
194/75	218/75	11/6/75	140 Pqts. paños higiénicos "mimosa"; 4 pzs. mantas tejidas de punto p/chola; 1 pza. manta de pecho de f.s. p/cholita; 2 cortes c/2 mts. tejidos de bayetilla	" 1.030.00
195/75	219/75	11/6/75	12 Pzas. frazadas plomas tipo tropa; 6 pzs. cubrecamas de alg. rizadas; 12 pzs. calzones de mat. plástico p/bebé; 24 pares medias nylon p/mujer; 36 pzas. calzoncillos sueltos de alg. p/hombre; 16 pzas. pañales de alg. p/bebé; 11 pares medias gruesas de f.s. p/mujer; 10 pzs. frazaditas de alg. p/bebé; 1 pza. frazada lanificio de 2da. clase; 1 pza. cubrecama de alg. c/flecadura; 2 pzas. mantas de punto de f.s. p/cholita; 3 pzas. chompas de f.s. p/ hombre; 6 pzas. bombachas p/mujer; 1 Blto. c/ 2 Kilos hilados sintéticos en madejas	" 2.819.00
196/75	221/75	13/6/75	5 pzas. frazadas lanificio de 2da. clase; 6 pzas. frazadas lanificio de 1ra. clase; 10 Doc. pañuelos de alg. p/hombre	" 1.480.00
197/75	223/75	16/6/75	10 Pzas. frazadas lanificio de 2da. clase; 8 pzas. frazadas plomas tipo tropa; 1 Pza. frazada Tigre de 1ra. clase; 32 pares medias gruesas de f.s.p/mujer	" 1.990.00
198/75	224/75	16/6/75	3 pzas. frazadas plomas tipo tropa; 5 pzas. frazadas lanificio de 2da.; 8 pzas. aguayos de f.s. multicolores; 6 Cortes c/90 Mts. tejidos de tul de f.s. p/cortinas	" 2.440.00
199/75	226/75	23/6/75	8 pzas. frazadas lanificio de 1ra. clase; 8 pzas. ropa interior de nylon p/mujer; 20 pzas. calzones de f.s. p/mujer	" 1.160.00
200/75	228/75	23/6/75	5 Cortes c/16 Mts. tejidos aterciopelados de f.s. p/pollera; 6 pzas. c/6 Mts. tejidos de bayetilla de f.s. p/mantas; 6 Doc. calzoncitos f.s. p/niños; 11 pzas. calzones f.s. p/niñas; 7 pzas. c/7 Mts. tejidos bayetilla f.s. p/cholita; 2 cortes c/8 Mts. tejidos de tul nylon; 1 Pza. cubrecama de alg. rizada; 2 cortes c/170 Mts. tejidos tul nylon; 2 cortes c/16 Mts. tejidos f.s. "Peluche" 2 cortes c/12 Mts. tejidos corderoy	" 5.105.00
201/75	229/75	24/6/75	7 pzas. frazadas lanificio de 1ra. clase; 4 pzas. frazadas lanificio de 2da. clase; 3 pzas. frazadas plomas tipo tropa; 8 pzas. aguayos f.s. multicolores; 6 pzas. cartones pilas secas marca "Ray-O-vac"	" 10.430.00
202/75	229/75	3/10/75	6 pzas, frazadas lanificio de 1ra. clase; 4 pzas. frazadas lanificio de 2da. clase; 8 pzas. aguayos f.s. multicolores; 6 cartones pilas secas eléctricas Ray-O-Vac de 480 unidades c/ctn	" 10.040.00
203/75	233/75	306/75	12 pzas. frazadas lanificio 1ra. clase; 3 pzas. frazadas tigre 2da. clase; 1 caja pilas secas eléctricas Ray-O-Vac c/480 unidades tamaño mediano	" 2.700.00

N°. de Lote	N°. de Parte	Fecha	DESCRIPCION DE LA MERCADERIA	
204/75	233/75	30/6/75	11 pzas. frazadas lanificio 1ra. clase; 1 corte c/42 Mts. tejidos f.s. "Peluche"	" 2.2
205/75	234/75	30/6/75	26 pzas. frazadas lanificio 2da. clase; 18 pzas. frazadas plomas tipo tropa; 5 pzas. mantas de punto de f.s.p/cholita	" 3.2
206/75	235/75	30/6/75	13 pzas. frazadas plomas tipo tropa; 4 pzas. frazadas lanificio de 2da. clase; 3 pzas. frazadas tipo poncho; 3 pzas. frazadas Tigre de 2da. clase; 1 pza. c/36 1/2 Mts. tejidos f.s. p/tapiz; 2 pzs. mantas tejidas de punto de f.s. p/mujer, 2 cortes c/18 Mts. tejidos de alg. "Corderoy"	" 3.4
207/75	236/75	30/6/75	57 pzas. frazadas lanificio de 2da. clase; 4 pzas. frazadas lanificio de 1ra. clase; 5 pzas. frazadas plomas tipo tropa; 8 pzas frazadas tigre de 2da. clase; 8 pzas. mantas tejidas de punto de f.s.; 1 pza. saco de f.s. p/mujer; 1 pza. cubrecama de alg. 14 pzas, medias gruesas de f.s. p/mujer; 14 pzas. medias nylon p/mujer	" 7.
208/75	238/75	2/7/75	9 pzas. frazadas lanificio de 1ra. clase; 6 pzas. frazaditas de alg. p/bebé; 3 pzas. frazadas plomas tipo tropa; 1 Blto. con 96 kilos hilados de f.s. en madejas; 1 blto c/ peso 9 kilos lana de alpaca en madejas; 37 cortes c/37 Mts. tejido bayetilla de f.s. p/mantas; 9 cortes c/ 39 Mts. tejidos aterciopelados de f.s. p/pollera	" 14.
209/75	239/75	2/7/75	3 pzas. frazadas lanificio 1ra. clase; 1 pza. frazada tigre de 1ra. clase; 2 pzas. sacos tejidos de punto de f.s. p/mujer; 2 cortes c/70 Mts. tejidos bayetilla de f.s. p/mantas; 5 cortes c/32 Mts. tejidos aterciopelados p/polleras	" 2.
210/75	240/75	2/7/75	3 pzas. frazadas tigre 1ra. clase; 1 pza. frazada tigre 2da. clase; 1 pza. frazada lanificio de 1ra. clase; 1 pza. frazada lanificio de 2da. clase; 2 Cortes c/10 Mts. tejidos aterciopelados p/pollera; 5 cortes c/42 Mts. tejidos de nylon; 1 pza. frazada pluma tipo tropa	" 1.
211/75	241/75	3/7/75	5 pzas. frazadas lanificio de 2da. clase; 3 pzas. frazadas plomas tipo tropa	" 1.
212/75	243/75	7/7/75	8 pzas. frazadas lanificio de 2da. clase; 13 pzas. frazadas plomas tipo tropa; 3 cortes tejidos bayetilla de lana de alpaca c/ 4 Mts.	" 1.
213/75	243/75	7/7/75	8 pzas. frazadas lanificio de 2da. clase; 13 pzas. frazadas plomas tipo tropa; 4 cortes c/ 1 mtro. tejidos de bayetilla p/mantas	" 1.
214/75	244/75	7/7/75	5 pzas. frazadas lanificio de 1ra. clase; 1 pza. frazada tigre de 2da. clase; 16 pzas. frazada lanificio de 2da. clase; 13 pzas, frazadas plomas tipo tropa; 1 corte c/4 Mts. tejidos de f.s. aterciopelados p/pollera; 1 corte c/5 Mts. tejidos de f.s. p/tapiz	" 3.
215/75	244/75	7/7/75	6 pzas. frazadas lanificio de 1ra. clase; 1 pza. frazada tigre de 2da. clase; 15 pzas, frazadas lanificio de 2da. clase; 13 pzas. frazadas plomas tipo tropa; 1 corte c/4 Mts. tejidos aterciopelados p/pollera; 2 cortes c/10 Mts. tejidos de f.s. p/tapiz	" 3.
216/75	247/75	7/7/75	3 pzas. c/75 Mts. tejidos de f.s. afelpados "Pana"	" 6.
217/75	249/75	9/7/75	17 pzas. frazadas plomas tipo tropa; 10 pzas. frazadas lanificio de 1ra. clase	" 2.
218/75	249/75	9/7/75	16 pzas. frazadas plomas tipo tropa; 10 pzas. frazadas lanificio 1ra. clase	
219/75	250/75	9/7/75	1 Corte c/6 Mts. tejidos de f.s.; 48 pares guantes de goma p/lavar; 6 pzas. frazadas plomas tipo tropa; 1 pza. frazada lanificio de 2da. clase	" 1.
220/75	251/75	9/7/75	4 pzas mantas de punto de f.s. p/cholita; 3 pzas. mantas de f.s. de pecho p/cholita; 2 pzas. frazadas lanificio de 2da. clase; 1 pza. frazada lanificio de 1ra. clase; 80 cjas. hilos de alg. p/costura marca "tres" 12 unidades c/caja; 6 pzas. frazadas plomas tipo tropa	" 1.
221/75	251/75	9/7/75	7 pzas frazadas plomas tipo tropa; 3 pzas. mantas de punto de f.s. p/cholita; 2 pzas. mantas de f.s. de pecho p/cholita; 2 pzas. peso 2.800 frazada lanificio de 2da. clase; 1 pza. frazada lanificio de 1ra. clase; 100 cajas hilos de alg. p/costura marca "Tren" c/12 unidades c/caja	" 1.
222/75	252/75	10/7/75	4 pzas, c/1 Mtro, tejidos de bayetilla de f.s. p/ manta; 1 juego sábana de alg. de 3 pzas. c/juego; 2 pzas. sábanas sueltas de alg.; 4 pzas. frazadas tigre de 1ra. clase; 6 pzas. frazadas lanificio de 2da. clase	" 2.
223/75	252/75	10/7/75	4 pzas. c/1 Mtro. tejidos de bayetilla de f.s.; 2 juegos sábanas de alg. con 3 pzas. c/juego; 1 pza. sábana suelta de alg. 3 pzas. frazadas tigre de 1ra. clase; 5 pzas. frazadas lanificio de 2da. clase	" 2.
224/75	255/75	10/7/75	21 pzas. frazadas plomas tipo tropa	" 1.
225/75	256/75	10/7/75	4 pzas. mantas de pecho p/cholita; 1 pza. frazada tigre 2da. clase; 2 pzas. frazadas lanificio de 2da. clase	
226/75	256/75	10/7/75	2 pzas. mantas f.s. de pecho p/cholita; 1 pza. c/22 mts. paño de alg. p/abrigo; 1pza. frazada lanificio de 2da. clase	" 1.
227/75	260/75	14/7/75	66 Doc. guantes blancos f.s. p/escolares	" 1.
228/75	267/75	15/7/75	3 pzas. frazadas tigre de 2da. clase; 6 pzas. c/ 58 Mts. tejidos tul de nylon; 1 pza. frazada tigre de 1ra. clase; 1 pza. frazada lanificio de 1ra. clase	" 1.
229/75	268/75	17/7/75	2 Cortes c/18 Mts. tejidos alg. "Corderoy"; 1 pza. chompa de f.s. p/mujer; 1 pza. frazada lanificio de 1ra. clase; 1 pza. frazada tigre de 2da. clase; 1 Blto 2 Kce. hilado sintético en madejas; 1 pza. pollera de f.s. p/cholita	" 1.
230/75	270/75	17/7/75	2 pzas. cubrecamas de alg.; 5 pzas, frazaditas de alg. p/bebé; 4 bolsas c/ 3 Kb. hilados sintéticos en madejas; 18 pares mamelucos de alg. p/bebé; 7 pzas. buzitos de f.s. p/bebé; 1 juego termito de f.s. p/niño; 1 pza. c/14 Mts. tejidos de nylon p/cortinas; 5 pzas. jardineras de alg. p/niños	" 1.
231/75	272/75	18/7/75	9 pzas. frazadas lanificio de 2da. clase 3 cortes c/12 1/2 mts. tejidos de esponja de f.s. 2 pzs. polleras aterciopeladas p/cholita; 3 pzas. mantas de pecho de f.s. p/cholita; 14 pares medias gruesas de f.s. p/mujer; 4 pzas. frazadas plomas tipo tropa	" 1.
232/75	293/75	30/7/75	24 pzas. pantalones "Guararape" de f.s. para ambos sexos	" 1.
233/75	294/75	30/7/75	24 pzs. frazadas lanificio de 2da. clase; 66 pzas. frazadas plomas tipo tropa 8 pzs. frazadas lanificio de 1ra. clase; 15 cortes c/15 Mts. tejidos de bayetilla; 2 pzs. tejidos de bayetilla c/2 mts.; 1 pza. manta tejida de punto de f.s. p/cholita; 2 pzs. c/33 Mts. tejidos de f.s. a cuadros; 1 Blto. c/3 Kce. hilados sintéticos en madejas	" 1.
234/75	296/75	31/7/75	66 pares guantes de cuero p/trabajo; 3 cortes c/9 Mts. tejidos de casimir de f.s. 3 pzs. jardineras de f.s. p/niñas; 12 pzs. c/20 Mts. tejidos de cuerina	" 1.
235/75	297/75	4/8/75	7 pzs. frazadas plomas tipo tropa; 7 pzs. aguayos de f.s. multicolores; 15 cortes c/15 Mts. tejidos de bayetilla	" 1.
236/75	298/75	4/8/75	25 pzs. n azadas lanificio de 2da. clase; 4 pzs. frazadas lanificio de 1ra. clase; 19 pzs. frazadas plomas tipo tropa	" 2.
237/75	77/75	19/2/75	5 cortes c/45 y 1/2 Mts. tejidos de tul de red labrados; 8 cartones pilas secas "Ray-O-Vac" tamaño grande c/450 unidades c/Ctn	" 1.
238/75	110/75	11/3/75	4 cortes c/29 Mts. tejidos de f.s	" 1.
239/75	127/75	25/3/75	4 pzs. manteles de alg. c/encaje de hilo; 3 pzs. mantas tejidas de punto de f.s. p/cholita; 11 cortes c/11 Mts. tejidos de bayetilla	" 1.
240/75	132/75	4/4/75	2 pzs. c/250 Mts. tejidos tul de nylon	" 1.
241/75	135/75	7/4/75	10 pzs. c/10 Mts. tejidos bayetilla; 9 pzs. mantas de pecho de f.s. p/cholita; 40 pqts. paños higiénicos "Mimosa"; 2 cortes c/8Mts. tejidos aterciopelados de f.s. 1 corte c/9 Mts. tejidos de nylon	" 1.
242/75	146/75	14/4/75	10 Pzs. c/100 Mts. tejidos de f.s. "Organza"	" 1.
243/75	155/75	18/4/75	30 paquetes de cuerina p/hombre; 15 paquetes paños higiénicos "Mimosa"; 2 cortes c/ 8 Mts. tejidos aterciopelados de f.s.; 4 pzas. tejidos de nylon c/159 Mts. p/cortinas	" 1.
244/75	162/75	27/4/75	14 cortes c/14 Mts. tejidos de bayetilla; 5 pzas. mantas tejidas de punto de f.s. p/cholita; 1 corte c/4 Mts. tejidos de nylon	" 1.
245/75	168/75	1/5/75	2 Cartones pilas secas Ray-O-Vac tamaño pequeño de 480 unidades c/cartón; 1 cartón con 480 unidades pilas secas "National" tamaño grande	" 1.
246/75	184/75	21/5/75	3 cortes c/15 Mts. tejidos aterciopelados de f.s. p/pollera; 14 cortes c/14 Mts. tejidos de bayetilla de f.s. p/mantas; 5 pzas. tejidas de punto de f.s. p/cholita; 2 pzas. c/50 Mts. tejidos de tul de nylon; 3 pzas mantas de f.s. p/cholita (de pecho)	" 1.
247/75	195/75	23/5/75	2 pzas. frazadas tipo poncho; 9 cortes c/9 Mts. tejidos bayetilla; 7 pzas. mantas tejidas de punto p/cholita; 7 pzas. mantas de f.s. de pecho p/cholita	" 1.
248/75	195/75	23/5/75	3 pzas. c/219 Mts. tejidos de tul de f.s. p/cortinas	" 1.
249/75	196/75	23/5/75	45 pqts. paños hig

DE JULIO Tel. 52119-22191

tinée. Tanda y noche estreno
A CONVERSACION (Mayores
14 años) Tanda Cine Club
eminaria con debate. Matinée,
0 - 9.10 Tanda y noche 9.10 -

NJE CAMPERO Tel. 2-3333

tinée. Tanda y noche
gunda semana de exito LOS
VENCIBLES INVISIBLES
gniero "Visión" Matinée, 9.10
0 Tanda y noche 11.10 - 6.10

DE AGOSTO Tel. 23829

tinée, tanda y noche estreno,
EMA COREOGRAFICO,
nalidades Mundiales Nº 42
tinée, Platea 7.10 Mezzanine
a Tanda y noche Platea 9.10
ezzanine 11.10 "

LA Tel. 53803

tinée, tanda y noche EL
STERO (Cantillas) Además
ciero El Mundo al Instante
tinée. 9.10 - 7.10 Tanda y
tinée 11.10 - 9.10

NCESA Tel. 51821

tinée LOS ANGELES
MBIEN COMEN FRIJOLES
da y noche ROMA BENE
rohibida menores de 21 años)
ciero El Mundo al Instante
tinée. Tanda y noche 6.10 -
0

ARORA Tel. 56252

tinée, tanda y noche dobles,
ERENCIA A LA FRANCESA
MACHO CALLAHAN.
tinée, Platea 5.10 - 3.60 Tanda
oche Platea 5.60 - 4.10

MERALDA Tel. 52454

tinée, tanda y noche dobles
VENGANZA DEL KARA-
TA IMPLACABLE y DOS

HOY CINES TV

TITANES CONTRA DRAGON SANGRIENTO, Matinée, 5.10 Tanda y noche 5.60

NOBEL

Matinée doble KING KONG REY DEL KUN FU vuelve a pedido del público EL BARON ROJO Tanda LAS FURIAS DEL ESPADACHIN INVENCIBLE además ESPEJO DE ALEMANIA Noche doble EL BARON ROJO y LAS FURIAS DEL ESPADACHIN INVENCIBLE Precios 7.10

VARIEDADES Tel. 24071

Matinée, doble TITANES DEL RING Y YO TENGO FE (Con Palito Ortega) Tanda y noche dobles PRIMERISIMOS AMORES DE CASANOVA y YO TENGO FE Matinée, 5.10 - 3.60 Tanda y noche 5.60 - 4.10

CENTER Tel. 22626

Matinée tanda y noche dobles CUATRO AGUILAS CHINAS y DOS TITANES CONTRA DRAGON SANGRIENTO Matinée, 4.20 - 3.70 Tanda y noche 5.30 - 4.20

LIBERTAD Tel. 53925

Matinée, tanda y noche dobles DOS HERMANOS KARATECAS y EL LUCHADOR CONTRA EL KARATISTA Matinée. 5.10 Tanda y noche 5.60

BUSCH Tel. 53694

Matinée, tanda doble ROBINSON CRUSOE DE WALT DISNEY y SANTO CONTRA LA MUERTE (T.P.) Noche doble ROBINSON CRUSOE de Walt Disney y LA FAMILIA DEL ODIO (Prohibido para menores de 21 años) Matinée, 4.00 - 5.00 Tanda y noche 4.50 - 5.50

IMPERIO Tel. 40451

Matinée, tanda y noche doble YO SOY CAMPEON DE KUNG FU y KARATE JUGADA MORTAL Matinée 5.10 - 3.60 Tanda y noche 5.60 - 4.10

UNIVERSO Tel. 42660

Matinée, tanda y noche SCORPIO Matinée, Mezzanine 9.10 Platea 7.10 Tanda y noche Mezzanine 11.10 Platea 9.10

PARIS Tel. 29704

Matinée, tanda y noche LOS DIAMANTES SON ETERNOS Matinée, Tanda y noche 7.10

MONUMENTAL ROBY Tel.

Matinée, tanda y noche EL GRAN JEFE Matinée, Platea 7.10 - 4.60 Tanda y noche Platea 9.10 - 5.10

MURILLO Tel. 52647

Matinée, estreno doble CUANDO EL DESTINO NOS ALCANCE, y ARRUZA, CON GRANDES CORRIDAS DE TOROS, Tanda y noche doble CUANDO EL DESTINO NOS ALCANCE y LA CAMA CONYUGAL, Mayores de 18 años, Matinée, 5.10 - 3.60 Tanda y noche 5.60 - 4.10

PROGRAMACION PARA EL DIA MIERCOLES 12 DE NOVIEMBRE 1975

15.20 Jerry Lewis
15.50 Animales del Zoológico
16.08 Teleclases
17.32 Plaza "Sésamo"
18.30 Hipo y Don Cuervo
18.32 Capitan Escarlata
19.05 Emergencia
20.00 Telenoticioso Boliviano
20.35 Telenovela "Ayer fue Mentira"
21.14 Los cinco de Jackson
21.30 Enfoques
23.47 Cierre Emisión

ROXY

Matinée doble SABATA VIENE A MATAR y LA BATALLA DE NERETVA, Tanda y noche dobles LAS INHIBICIONES DEL DR. GAUDENZ y LAS TRES CARAS DEL AMOR Matinée, 5.10 Tanda y noche 5.60

MEXICO Tel. 26867

Matinée, tanda y noche Doble EL PREMIO NOBEL DEL AMOR y ASI ES MI TIERRA Matinée, 5.10 - 4.10 Tanda y noche 5.60 - 4.60

SCALA Tel. 23535

Matinée, tanda y noche LOS VAMPIROS LOS PREFIEREN GORDITOS para todo público Matinée, 7.10 - 9.10 Tanda y noche 9.10 - 11.10

BOLIVAR Tel. 25051

Matinée, tanda y noche KUNG FU VERSUS KARATE

EBRO Tel. 42939

Matinée, tanda y noche dobles, HONRARAS A TU PADRE y LOS CUATRO PICAROS LADRONES Matinée, 5.10 - 4.10 Tanda y noche 5.60 - 4.60

LA PAZ Tel. 53842

Matinée, QUE ASI SEA TRINITY Tanda y noche PAOLO EL ARDIENTE Mayores de 21 años. Matinée, 7.10 - 9.10 Tanda y noche 9.10 - 11.10

MIRAFLORES Tel. 53159

Matinée, tanda y noche (Dobles) COMPLEJO DE UNA MADRE y FLAT FOOT EL DEMOLEDOR Matinée, 5.10 Tanda y noche 5.60

SAN CALIXTO

Matinée tanda y noche dobles ESTO SI ES ELVIS con ELVIS PRESLEY y LA SANGRIENTA MANO CHINA Matinée, 4.20 Tanda y noche 4.70

UNIROYAL

Argentina:

No existen acuerdos para la elección de Vicepresidente

BUENOS AIRES, 11 (AP).- Ricardo Balbín principal dirigente de la oposición, rechazó de plano la propuesta de varios gobernadores provinciales peronistas para convocar una elección de Vicepresidente de la república.

Formuló la declaración en un programa de televisión poco después que el Ministro del Interior, Angel Robledo, se hubiera pronunciado también en contra de la sugerencia.

La iniciativa de convocar a elecciones fue convenida por nueve gobernadores que se "autoconvocaron" ayer en esta capital. El propósito del proyecto sería fortalecer al gobierno de la Presidenta Isabel Perón, quien desde el 3 de noviembre está internada en una clínica local, afectada por una dolencia vesicular. La señora de Perón enfrenta una grave crisis política, ante crecientes pedidos de la oposición para que renuncie, por supuesta ineptitud para cumplir sus funciones. La Presidenta rechazó esas sugerencias la semana pasada y afirmó que no renunciaría ni pediría licencia.

"Aquí no hay un problema de vicepresidente sino de conducción. Todo esto (la elección vicepresidencial) no haría más que entretener a la opinión pública para buscar subsidiariamente a un funcionario que ya lo tiene el país. En síntesis, se trata de una engañapichanga", dijo Balbín jefe de la Unión Cívica Radical (UCR). "Engañapichanga" es una expresión local equivalente a maniobra diversionista.

Balbín pidió la semana pasada la renuncia de la señora de Perón a quien los legisladores de su partido amenazaron con iniciar juicio político, a causa de escándalos administrativos que parecen rozar la propia figura presidencial. Tres diputados de un pequeño partido provincial presentaron el viernes un proyecto de juicio político.

Balbín dijo que la UCR decidirá su actitud este fin de semana, porque el ya tenía una decisión tomada, que se presume es favorable a apoyar el juicio.

Los pedidos de que la señora de Perón se aleje de su cargo provenían, entretanto, desde la izquierda y la derecha. Oscar Alende, ex candiato presidencial de la coalición izquierdista Alianza Popular Revolucionaria (APR), dijo que "sólo queda un camino para librar al país de la anarquía y añadió que no era otro que un renunciamiento de la señora de Perón.

Francisco Manrique, también candidato presidencial en 1973, pero postulado por una coalición de centro derecha, dijo que la permanencia de su cargo de la señora de Perón aumenta las posibilidades de un golpe militar.

El Partido Comunista, que en 1973 apoyó la candidatura de Alende advirtió acerca del peligro de un "golpe militar reaccionario" y pidió "una solución democrática de la crisis, propugnando la definitiva erradicación de los grupos peronistas de derecha en los que la señora de Perón se ha apoyado invariablemente, desde que asumió el poder el primero de julio de 1974.

El más duro ataque contra la señora de Perón fue lanzado hoy por el diario "La Prensa", en un editorial que acusa al gobierno de "estar fuera de quicio".

"El país está sin gobierno efectivo y regular. La Presidenta parece hallarse rodeada de un férreo círculo de aulicos consejeros que le dictan pasos, silencios y mensajes, los ministros no existen en función de tales, el congreso está más callado que nunca y los gobernadores, antes, que atender a las necesidades de sus provincias, pretenden administrar a la nación a nombre de sus mandatos locales", dice el matutino.

"La Prensa" añade que "se ha pedido el juicio político a la Presidenta de la República y crece a diario y se enriquece la conciencia y el juicio relativos a sus naturales limitaciones para el ejercicio del poder. En iguales términos viene extendiéndose la mancha de la inmoralidad pública".

Italia

Diez cuerpos de la policía custodian a la ciudadanía

ROMA, NOVIEMBRE 10 (IPS).- La creciente complejidad de la vida urbana, la acelerada espiral de la delincuencia, el constante aumento de la violencia, requiere una siempre más amplia respuesta de la Policía. Una respuesta al mismo tiempo más eficaz, más científica, más capilar, y en lo posible más humana. Es debido a estas circunstancias que desde hace tiempo en muchos países del mundo se analiza el complicado problema tratando de hallar soluciones adecuadas.

En Italia la cuestión se presenta más ardua que en otras partes por el alto número de cuerpos de Policía que existen en el país, muchas veces en competencia entre ellos, casi siempre superpuestos, pocas veces coordinados, generalmente sometidos y regulados por leyes arcaicas, ineficaces, dañosas.

Existen diez cuerpos diversos de Policía que dependen de una infinidad de instituciones: carabineros, agentes de pública seguridad, guardia de finanzas, agentes de la capitanería de puerto, guardias forestales, agentes de custodia, policía urbana, policía privada, guardias campestres, guardias zoofilos.

Un ejército de agentes de Policía tan numeroso como el propio ejército nacional: 340 mil tutores del orden, en su mayor parte armados. Una policía cada 165 habitantes una de las más altas relaciones del mundo entre ciudadanía y policía y sin embargo a pesar de este número elevado, ocho sobre diez delitos quedan impunes, obra de los "desconocidos de siempre para obtener este escaso resultado, cada italiano debe pagar al estado en forma de impuestos, alrededor de 25 mil liras equivalentes a unos 35 dólares, por año.

Organismo italiano boicotea al cobre de origen chileno

ROMA, 11 (IPS).- Una acción de boicot a la venta del cobre por la junta de Santiago ha sido decidida por los participantes en el seminario organizado por el grupo de Coordinación Sindical de la Sociedad Metalúrgica Italia y de la FLM (Federación de Trabajadores Metalúrgicos). El tema de la conferencia era "la clase obrera italiana y la solidaridad con Chile". Después de haber examinado los lazos económicos, comerciales y financieros que unen a Italia con el seminario este decidió dirigir la acción de los trabajadores de la SMI y de la FLM contra la junta militar chilena, para impedir que se siga ayudando al régimen fascista que representa un ejemplo de represión a la clase obrera peligroso para América Latina y para todo el mundo".

Los trabajadores quieren "crear las condiciones para que la sociedad metalúrgica italiana substituya con otros países proveedores el cobre que actualmente compra a la junta fascista chilena, que actualmente representa el 20 por ciento de las importaciones de cobre italianas".

¡La CIA al DESCUBIERTO!
¡UNA ORGANIZACION CUYOS TENTACULOS SE EXTIENDEN HASTA LIMITES INSOSPECHADOS¡
SCORPIO
BURT LANCASTER * ALAIN DELON * PAUL SCOFIELD
TECHNICOLOR
ANDINA
HOY GRAN ESTRENO
CINE universo

¡Toda la subyugante grandeza del Ballet clásico en el film que deslumbró al público en el último festival del cine Soviético!
POEMA COREOGRAFICO (CARMEN de Bizet)
Maya Plisetskaia
Technicolor
ANDINA
HOY 6 de AGOSTO

HOY EXPLOSIVO ESTRENO HOY
CINE MONUMENTAL ROBY
La Leyenda de BRUCE LEE en "EL GRAN JEFE"
Lea Ud. diariamente la vida del más famoso luchador-karatista de todos los tiempos
El Super-Asgro de la película "Operacion Dragon"
Sus mortales golpes de karate eran los más mortales! Su temible patada no dejaba enemigo con vida...! Fue el luchador más temido, odiado y... llorado a raíz de su muerte.
Presentada con orgullo por Consorcio Cin. de Bolivia.

un intenso resumen del terror básico del escándalo WATERGATE
aterrador relato sobre el espionaje moderno
ya no existe intimidad.. ni para el amor, ni para el crimen
Gene Hackman
John Cazale
Allen Garfield
Frederic Forrest
Cindy Williams
Color by TECHNICOLOR
Written, Produced & Directed by Francis Ford Coppola
LA CONVERSACION
HOY ESTRENO CINE 16 DE JULIO

Sean Connery
James Bond 007
"Los Diamantes Son Eternos"
JILL ST. JOHN
CHARLES GRAY · LANA WOOD
TECHNICOLOR
ANDINA
HOY GRAN ESTRENO
CINE PARIS

GANADORA DE 6 OSCARES incluyendo MEJOR PELICULA DEL AÑO
Francis Ford Coppola
El Padrino 2ª PARTE
PART II
Technicolor
Una Película Paramount Distribuida por Cinema International Corporation
YA VIENE

NO LA MATÓ EL TIEMPO!
VUELVE CON TODOS LOS HONORES!
Cinematográfica TAURO presenta a
ENRIQUE MUIÑO
FRANCISCO PETRONE
ANGEL MAGAÑA
AMELIA BENCE - SEBASTIAN CHIOLA
LA GUERRA GAUCHA
Dirección: LUCAS DEMARE
AHORA ENGALANADA EN ESPLENDOROSOS COLORES
OTRO SENSACIONAL IMPACTO de INCOFISA
PRONTO! GRAN SUCESO
Cine LA PAZ

PRESENCIA Deportes

La Paz, Bolivia, miércoles 12 de noviembre de 1975

- TRIUNFO DE POLICAR.- Pareja, delantero de Policar, es frenado por un defensor de Wilsterman de Potosí, en el partido que ganaron los de Policar por 2 a 0,por el torneo nacional de fútbol (FOTO PRESENCIA DE SUCRE).

Costo de sudamericano de básquet será 300 mil $b.

Participarán: Bolivia, Brasil y Argentina

A un costo de 300 mil pesos bolivianos se realizará en esta capital el torneo sudamericano de clubes campeones de básquetbol, varones, del 1° al 12 del próximo mes.

Esta suma contempla inclusive los gastos que demandará la preparación y concentración del campeón boliviano, La Salle de Cochabamba, al igual que compra de souvenirs, galardetes y pago de hoteles para las delegaciones extranjeras.

La Federación Boliviana de Básquetbol está a la espera de una respuesta favorable del Comité Organizador de los Juegos Deportivos Bolivarianos, entidad a la que se le solicitó subvencione la mencionada cantidad para llevar adelante el mencionado torneo sud continental.

Es probable que la respuesta sea conocida en los próximos días de acuerdo a lo que manifestó a PRESENCIA el actual presidente de la FBB, José Ernesto Carrera, elegido en el último congreso nacional realizado en la ciudad de Santa Cruz.

PARTICIPANTES

Ayer se confirmó una información primicial que dio PRESENCIA hace algún tiempo en sentido de que en el sudamericano de clubes campeones masculinos de básquetbol solo intervendrán tres representativos, vale decir, Bolivia, Argentina y Brasil.

Por Bolivia participará La Salle de Cochabamba. Por la Argentina, Obras Sanitarias o. Estudiantes de Bahía Blanca, no se conoce el nombre del actual campeón brasileño.

Por otra parte se envió cablegrama a la COMZONA con sede en Asunción del Paraguay, consultando si el Brasil participará en el torneo con uno o dos equipos. El actual campeón sudamericano es también del Brasil y necesariamente deberá defender el título conquistado en el anterior certamen de esta naturaleza.

- VICTORIA DE FANCESA.- En los últimos minutos del encuentro, atacó a fondo el plantel de 31 de Octubre pero sin éxito. Se impuso el equipo de FANCESA por 3 a 0 (FOTO PRESENCIA DE SUCRE)

Informe de viaje a México se completaría esta semana

Es posible que en el curso de esta semana el titular del Comité Olímpico Boliviano, José Gamarra Zorrilla, complete el informe relacionado con la participación de una delegación nacional en los Juegos Panamericanos de México.

De acuerdo a lo que ayer se informó a PRESENCIA se sabe que muchos de los delegados que viajaron están presentando recién sus respectivos informes.

La información que es considerada esencial es la que en las últimas horas recién presentó el Jefe de Misión, Jorge España.

Se adelantó que a medida que los informes sean presentados los dirigentes copias de estos serán transcritos a la prensa local.

El Comité Olímpico Boliviano no variará de manera ninguna el texto de los mismos y hasta inclusive se respetará las redacciones originales.

INSPECCION A OBRAS

Recién hoy desde las 9 horas se realizará la inspección a diferentes obras de tipo deportivo, actualmente en construcción, ampliación o remodelación.

La comisión encargada de este asunto no pudo realizar ayer por acostumbrado trabajo, motivo por el cual se determinó postergar la inspección hasta hoy.

Bolívar y Tránsito se enfrentan mañana

Hoy prueban sistema eléctrico

Pese a que hasta el momento no pudo llevarse a cabo la prueba técnica del sistema de iluminación del Estadio Luis Ilustra, la Asociación local de Fútbol agotará hoy cuanto esfuerzo está a su alcance a fin de que mañana, puedan enfrentarse en ese escenario los elencos de Bolívar, y Tránsito por el Campeonato Nacional "Sesquicentenario".

Luego que el delegado de Municipal informara en el Consejo Central que ayer no pudo realizarse la prueba por razones de fuerza mayor, el representante de Bolívar solicitó autorización para que el partido con Tránsito, de Cochabamba, se dispute el sábado, pero analizando el programa general de la competencia, se estableció que el quipo valluno debe cumplir un compromiso el domingo, razón por la cual, se resolvió apelar a cuanto recurso sea posible a fin de la Municipalidad o la Compañía Boliviana de Energía Eléctrica habiliten la iluminación hasta el día de mañana.

Entre tanto, se anunció que hoy a las 20 se llevará a cabo la prueba en presencia del Directorio de la Asociación, cuyos personeros a través de sus organismos técnicos darán el visto bueno correspondiente.

El presidente de la Asociación informó haber dado su apoyo a la matriz del futbol orureño a fin de que el día 22 pueda reunirse en esa ciudad el Consejo Superior de la Federación para analizar el caso planteado por Wilsterman contra 31 de Octubre. Se aclaró que el Comité de Penalidades de la Federación no tiene competencia para solucionar este problema. De todas maneras, se espera el retorno del delegado paceño que ayer viajó a Cochabamba para conocer su informe y en base a el adoptar una posición definitiva.

G. Vilas se clasificó campeón de Gran Prix

- BUENOS AIRES, 11 (AP).- Guillermo Vilas, el tenista número uno de la Argentina, venció hoy por 6-2 y 6-3 a su compatriota Roberto Carruthers y totalizó así los puntos necesarios para coronarse Campeón del Gran Premio Internacional por segundo año consecutivo.

Vilas, de 23 años, ganó fácilmente el partido de la primera rueda del octavo Torneo Abierto Argentino con 9.000 dólares en premios.

Con la victoria Vilas sumó 797 puntos y se aseguró el primer lugar en el Gran Prémio.

Su rival más cercano, el español Manuel Orantes, vió sus posibilidades disminuidas el domingo al ser vencido en el abierto del Japón por el mexicano Raúl Ramírez.

El de hoy fue el primer partido jugado por Vilas en la Argentina desde que regresó este fin de semana luego de una gira internacional de seis meses. En su actuación más reciente fue eliminado en el abierto de Estocolmo.

En otros partidos de la primera rueda el yugoslavo Zelco Franulovic eliminó al chileno Belus Prajoux por 6-1, 6-4 y el argentino Julián Ganzabal al austriaco Hans Kary por 7-6, 6-7, 6-3.

ABLP hará conocer las nóminas de selecciones

La Asociación de Básquetbol de La Paz, hará conocer recién la próxima semana las nóminas de sus selecciones juvenil damas, y mini varones, que deben competir en los respectivos torneos nacionales a realizarse este mes en Oruro y Santa Cruz, respectivamente.

La preselección juvenil que actuará en Oruro desde el 19 al 23 del presente, entrena en forma intensiva bajo la dirección de la jugadora Judith Quiñones, integrante de selecciones nacionales.

Se calcula que los entrenamientos proseguirán esta semana más, en vista de que el torneo nacional fue diferido.

En lo que respecta a la preselección de mini de varones esta también entrena formalmente.

De acuerdo a lo informado por el presidente de la Asociación de Básquetbol de La Paz, Alberto Requena, se sabe que los equipos paceños viajarán a las sedes de los certámenes correctamente uniformados.

La delegación de mini varones viajará a la capital vía Lloyd Aéreo Boliviano.

No considerarán nota de renuncia de Mendoza

Transcribimos la carta dirigida a Rafael Mendoza por los directivos de The Strongest en relación a su renuncia:

La Paz,11 de noviembre de 1975
Señor

RAFAEL MENDOZA
Fiscal General del Club "The Strongest"
Presente.-

Estimado señor:

Tenemos el agrado de poner en su conocimiento, que en nuestra última reunión ordinaria de directorio, de fecha 10 de los corrientes se hizo presente una comisión masiva de los representantes de filiales, para hacernos conocer el apoyo total a su persona como alto dirigente de The Strongest y solicitaron NO CONSIDRAR LA CARTA DE RENUNCIA presentada por usted.

Asimismo, el directorio en pleno le hace conocer su respaldo unánime concientes de su larga y brillante trayectoria como socio y digno dirigente de nuestra querida institución y lamenta muy de veras la actitud de personas irresponsables, que tratan de mansillar la honorabilidad de dirigentes que como usted, hicieron de nuestro Club una institución bien respetada y pusieron en alto el nombre de The Strongest, en el deporte nacional.

Contando siempre con su decidida colaboración, aprovechamos la oportunidad para saludarlo muy atentamente.

José María Andreu, Presidente; Mauricio Richszaid, 1er. Vice-Presidente; Fernando Asbún, 2do. Vice-Presidente; Antonio Asbún. Pdte. del Consejo Consultivo; p. Francisco Rodríguez, Secretario General; Luis Antequera, Secretario de Actas.; Lic. Genaro Blanco, Pdte. del Comité de Hacienda. Dr. David Landivar, Pdte. del Comité Médico; Dr. José Zegarra, Pdte. del Comité Jurídico; José Luis Monje, Pdte. del Comité RR.PP.; René Sanjines, Pdte. del Comité de Fútbol; Cnel. Roberto Quinteros, Pdte. del Comité de Bienes Patrimoniales ; Mario Arce, Pdte. del Comité de Construcciones; p. Humberto Rojas Pdte. del Comité de Filiales.

Argentina ganó Sudamericano de Atletismo en el Ecuador

QUITO, NOV 11 (AFP).- Argentina ganó hoy en forma dramática el segundo Campeonato Sudamericano de Atletismo para menores superando en forma estrecha a la representación de Brasil.

De acuerdo al puntaje extraoficial, Argentina acumuló 255 puntos sumando los obtenidos por varones y damas.

Brasil ocupó el segundo puesto con 249 puntos Mientras tanto Chile sumó 168, Perú 132, Colombia 125, Ecuador 37 y BOLIVIA 3.

En el número de medallas conquistadas sin embargo Brasil llevó ventaja al lograr 26 por 24 de Argentina, Chile, obtuvo 16, Colombia 12, Perú, 10 y Ecuador 4.

Argentina con su victoria mantendrá en su poder hasta el próximo torneo el Trofeo Presidente de la República del Ecuador que fué donado para adjudicar en forma definitiva al país que gane en tres eventos consecutivos y cinco alternados.

Argentina y Brasil ganaron nueve medallas de oro, en plata Brasil 10 y Argentina ocho. Y en bronce igualaron con 7 medallas.

El puntaje general se dio tomando en cuenta los seis primeros puestos de cada prueba.

Al final se dio traspaso a Chile para que organice el Tercer Campeonato Sudamericano de Atletismo para Menores.

Unas cuarenta mil personas asistieron a la jornada final que siguieron con entusiasmo el desarrollo de las pruebas.

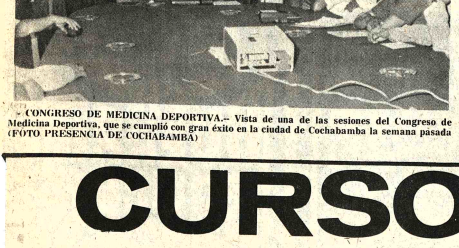

- CONGRESO DE MEDICINA DEPORTIVA.- Vista de una de las sesiones del Congreso de Medicina Deportiva, que se cumplió con gran éxito en la ciudad de Cochabamba la semana pasada (FOTO PRESENCIA DE COCHABAMBA)

R.Sanguinetti aseguró título

FORTALEZA, BRASIL, 11 (AP).- El argentino Raúl Sanguinetti se aseguró el título de torneo zonal sudamericano de ajedrez.

Otro argentino Miguel Quinteros, se aseguró el segundo puesto cuando todavía deben disputarse esta noche las suspendidas.

River jugará en Río Negro ante Cipolleti

BUENOS AIRES, NOV. 11 (AFP).- La décimo-tercera fecha del Torneo Profesional del Fútbol Argentino a jugarse mañana miércoles, no comprende matches de mayor atracción, excepto los que le corresponden a los punteros de las distintas zonas.

River Plate, líder de la "A" será visitante, del colista Cipolletti en la Patagonica ciudad de Río Negro.

En este grupo, Huracán, que marcha segundo a dos puntos, tendrá en cambio un difícil compromiso pues será visitante frente al peligroso Estudiantes de la Plata, que esta tercero.

Completan los partidos Velez Sarsfield y Gimnasia y Esgrima de Mendoza y All Boys con San Martín de Tucuman.

En la Zona "B" su puntero, San Lorenzo de Almagro recibirá en su reducto de esta capital a Gimnasia y Esgrima de la Plata, que en este evento parece no estar al nivel de campañas anteriores.

Boca Juniors que sigue segundo en las posiciones, en match anticipado para esta noche, recibirá al modesto equipo de Aldosivi de Mar del Plata, por lo que se descuenta un facil triunfo.

Completan el grupo los partidos entre Atlético de Tucumán y Argentinos Juniors y Juventud Alianza de San Juan con Ferrocarril Oeste.

En la zona "C", Rosario Central, que encabeza el grupo, recibirá en su campo a Belgrano de Córdoba mientras que Gimnasia y Esgrima de Jujuy, que marcha segundo será visitante de Unión de Santa Fe, en un colejo de serio riesgo.

Por este grupo Banfield recibirá a Independiente a la vez que Jorge Newbery de Jujuy será local ante Chacarita Juniors.

Finalmente en la Zona "D", los dos punteros, Talleres de Córdoba, y Temperley, tienen compromisos muy difíciles.

Argentina ganó prueba del exatlón atlético

- QUITO, 11 (AP).- En el segundo campeonato sudamericano de atletismo para menores de 16 años, se completaron las pruebas del exatlon con el triunfo de Argentina que ocupó los dos primeros puestos con Daniel Ancheline y Carlos Caballero, seguido por Claudio Vicuña de Chile que obtuvo la medalla de bronce.

Las competencias de exatlón comprendieron pruebas en 100 metros planos, salto largo, lanzamiento de bala y jabalina, salto alto y 800 metros planos.

Ancheline sumó 3.494 puntos; Caballero 3.423 y Vicuña 3.388, siguieron Raúl Planga, de Brasil, con 3.304; el peruano Javier Cappelleti, 3.233; el ecuatoriano Manuel Ier 3.090; Miguel Meneses de Chile 3.070; el colombiano Ramón Serrato 2.905. Hussein Zagroul, Brasil 2.702 y Fernando Rangel, de Colombia, 2.378.

En la tercera reunión campeonato se definieron cuatro medallas de oro.

José Alberto Nuñez Argentina, en lanzamiento martillo batió con 54.92 metros el récord del brasileño A Zorci de 44.40.

La colombiana Mirian ganó la medalla de oro de salto largo con 5.56 metros, y brasileña María Cristina Cavaleiro, la de jabalina con 37.12 metros.

Daniel Mazzuco, de Argentina estableció un récord de tres en salto con garrocha, con 5 metros. El anterior pertenecía al uruguayo F. Rucco, con 4

Se batieron también los registros sudamericanos en semifinal de los 100 metros planos, Esmeralda Freitas, Brasil, mejoró con 11.6 segundos la marca de Carmela Bolívar del Perú, de 13 segundos.

Ogival
CON EL PESCADITO DE LA BUENA SUERTE

EL RELOJ SUIZO GARANTIZADO !!

Marca día y fecha
Ogival es robusto
Ogival es preciso
Ogival es elegante
Ogival es deportivo

UNIROYAL

Finísimos relojes

LANCO SWISS

AUTOMATICOS
IMPERMEABLES
CALENDARIO

Ventas en los mejores almacenes del país

AQUI ESTA "Phone Butler". El contestador automático de teléfono.

Ahora sí....

Nunca más se le escapará una llamada telefónica!!!

Señor empresario, no pierda un negocio importante por falta de comunicación telefónica. Todo profesional, ya sea médico, ingeniero, abogado debe estar siempre al tanto de sus llamadas telefónicas. Y AHORA tiene la solución: el "PHONE BUTLER" de Metrotec le contestará sus llamadas telefónicas y grabará automáticamente los mensajes para usted.

PIDA Una demostración sin compromiso en CASA BERNARDO S.A.- Av. Camacho 1296 - Tel. 54300.
LA PAZ TRANSOCEANICA Ltda.- Ingavi 1047 (altos) Tel. 40063
LAMEIRO Y Cia.- Calle Colón 440 - Tel. 28925.

NICOLAS JURGEN SCHUTT SUC. en

Cochabamba Sucre 3464 Tel. 4992
Santa Cruz Ballivián 444 Tel. 2-6374
Sucre Arenales 211 Tel. 1862
Potosí Matos 23 Tel. 2653
Oruro Kathy de Pinedo Casilla 153
Tarija Jaime Arancibia Casilla 1012
Trinidad Enrique Pinto Casilla 36

CURSOS DE VERANO

SECRETARIADO EJECUTIVO BILINGUE
SECRETARIADO EJECUTIVO

HORARIOS A ELECCION: DIURNO NOCTURNO

LAS CLASES COMIENZAN EL 12 DE NOVIEMBRE

ISA INSTITUTO SUPERIOR AMERINDIA

INSCRIPCIONES ABIERTAS
Plaza del Estudiante
Landaeta 221
Teléfono 52491